EL DIARIO PALENTINO

JUEVES 25 DICIEMBRE 1958

Fundado en 1882 y 1890

N.º REFUNDIDO 5.510

TELEFONOS 1526 IMPRENTA 1353 REDACCIÓN 2006 ADMINISTRACIÓN

EL DIA DE PALENCIA

Depósito Legal P.—2—1958

(Franqueo concertado)

DIRECCIONES: DIRECCIÓN Y TALLERES: MAYOR, 147-151 APARTADO DE CORREOS, 17

EDICION MADRUGADA 1'20 pts.

Consistorio público en la Basílica de San Pedro para investir a los nuevos Cardenales

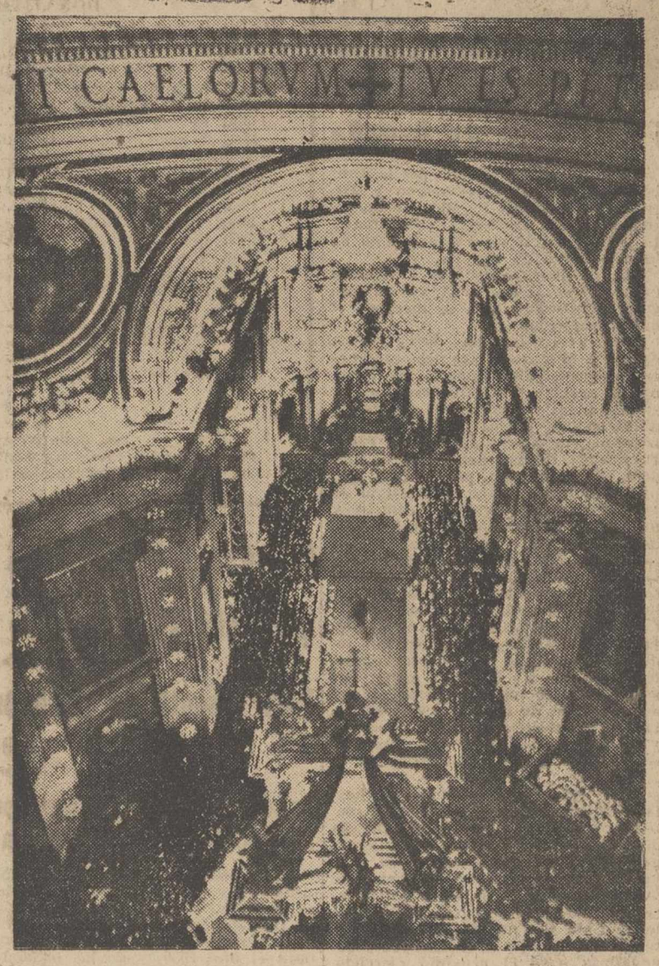

Roma—Un momento del solemne Consistorio público presidido por Su Santidad el Papa, Juan XXIII, para investir a los 23 nuevos cardenales de la Iglesia Católica con el capelo, el anillo y el título.—(Foto CIFRA)

25 DE DICIEMBRE: LA NATIVIDAD DEL SEÑOR

"Dios nace cada año"

Una teoría de impalpables luces alumbran fulgurantemente la apretada fiesta de la Navidad a través de los tiempos.

Dios nació en la noche llena de fríos y temblores, taladrada por la helada bajo el filo invernal de Belén de Judea. Dios nació antaño. Hace ya veinte siglos. Pero la ilusión de la Navidad nos hace gozar la realidad espiritual de qué Dios nace cada año. Cada 24 de diciembre, en el momento mismo en que dicha jornada deja abierta de par en par la amplia puerta del día de la Pascua.

Dios nace cada año. Y los hombres así paladean el misterio, así saborean el acontecimiento. No es simplemente un recuerdo, un cumpleaños, un aniversario, una efemérides para mantener viva aquella estampa de estrellas, hogueras, pastores, nieves, pajas, fríos... No; es que nace.

¿Es que el Hijo de Dios no puede nacer mil novecientas cincuenta y ocho veces?, ¿dónde estará, pues, el atributo de la Omnipotencia del Padre?, ¿es que el Señor no puede bordar cada año el milagro de su «nacimiento»?, ¿es que no es una bendición anual cada Pascua blanca?

Dios nace en cada alma que se regeneró del pecado, y si por este místico proceso Dios nace millares y millares de veces cada día, ¿por qué no puede Cristo nacer cada año el día 24 de diciembre, en la noche de paz y de maravillosos accesos...?

No, la Nochebuena no es simplemente un recuerdo religioso..., la Nochebuena es el nuevo «nacimiento» de Jesús. Y nace Cristo en cada Belén de la iglesia o el hogar; y en cada villancico; y en cada estrella de la noche estremecida de fervores y alegrías; y en los espacios serenos. Nace Cristo y el mundo católico lo celebra con un derroche de cordialidad, siguiendo la palabra angélica de la noche de Belén: —«...paz en la tierra a los hombres de buena voluntad». El hombre se siente y considera hermano del hombre, y el espíritu religioso entra en la etiqueta del mundo social, con la gentileza de la felicitación y del obsequio, con la grandeza limpia del aguinaldo y de la limosna. Nace Cristo cada año, y el hombre se considera hermano del hombre.

Una vez más en la serenidad de la noche Pascual del invierno blanco, la palabra evangélica cobra fuerza y brillo: «...y dió a luz a su hijo, el primogénito, y lo envolvió en pañales y le reclinó en un pesebre, porque no había para ellos lugar en el mesón». Otra vez más se hace realidad el pesebre, y los pañales, y el frío, y las estrellas, y el ángel taladrando la noche oriental, y los pastores... ¡y la gloria del Hijo de Dios en la tierra!

Dios nace en la noche del 24 de diciembre de 1958... feliz el pueblo y felices los hombres que creen hondamente en la transparencia de este milagro de cada año, tan infantil como un villancico, y tan solemne e inmutable como Dios mismo. Mientras el mundo sepa que Dios nace cada año en algo más que en el recuerdo, estará abierta de par en par la puerta a la posibilidad de la gran paz que el ángel anunció en la belemnita noche de Dios.

Esa paz —enmarcada en la gracia de la felicidad, del optimismo y de la bendición— desea DIARIO-DIA a sus lectores, desde el ambón blanco y glorioso de esta Navidad. ¡Felices Pascuas!

El Vaticano todavía no es el cielo-dice Su Santidad Juan XXIII

El "Día de Navidad" a mediodía dará la bendición "urbi et orbi"

Ciudad del Vaticano, 24. — Su Santidad el Papa Juan XXIII, ha recibido en la Sala Clementina de los Palacios Apostólicos, a unos cuatrocientos ciudadanos del Vaticano, que acudieron a ofrecer al Padre Santo sus felicitaciones de Navidad. El grupo incluía tanto a sacerdotes como a funcionarios y empleados seglares que trabajan y viven en el Estado pontificio».

«Ser un ciudadano vaticano —ha dicho el Papa, en un breve discurso dirigido a sus visitantes— es al mismo tiempo un honor y una carga. Un honor porque, en cierto modo, pasa a formar parte de la familia papal; una carga, porque se tienen grandes responsabilidades cuando se vive a la sombra de la cúpula de San Pedro». El Padre Santo puso de relieve que el privilegio de vivir en el interior del Vaticano causa admiración, pero que ellos deben procurar siempre ser merecedores de este honor «porque el Vaticano todavía no es el cielo».—Efe.

VISITAS DE NAVIDAD

Ciudad del Vaticano, 24. — Fuentes vaticanas han anunciado que la visita navideña del Padre Santo a dos hospitales romanos —a que él mismo se refirió días atrás— la llevará a cabo después de la tradicional bendición «urbi et orbi», al mediodía de mañana, día de Navidad.

Su Santidad visitará el cercano Hospital General del Espíritu Santo y el Hospital Infantil del Niño Jesús, en el Janículo.

La visita papal a la prisión «Regina Coeli», que también anunció el Pontífice hace unos días, se realizará el viernes por la mañana. Los detenidos verán al Papa en la capilla de la prisión. Uno de los reclusos leerá una salutación de homenaje al Padre Santo y, posiblemente, Su Santidad dirigirá a los reunidos unas palabras de respuesta.—Efe.

Siguiendo tradicional costumbre y a fin de que nuestros operarios, puedan disfrutar de la Nochebuena con sus familiares, hemos adelantado el cierre de la edición, recogiendo sólo las informaciones más destacadas de actualidad.

El Banco de España dona un millón de pesetas al Obispo de Madrid-Alcalá con destino a los suburbios

Madrid, 24.—El Consejo de Administración del Banco de España, ha acordado hacer un donativo de un millón de pesetas al Patriarca-Obispo de Madrid-Alcalá, Doctor Eijo y Garay, con destino a los fondos de la colecta realizada con motivo del Día del Suburbio. También acordó entregar 50.000 pesetas al Cardenal Bueno Monreal, Arzobispo de Sevilla, para las necesidades de su Diócesis.

Turquía aceptaría un régimen federal en Chipre

Atenas, 24. — La Prensa de esta ciudad, publica informes procedentes del extranjero, en los que se dice que Turquía, abandonando provisionalmente su petición de partición de Chipre, considera como su última concesión aceptada un régimen federal en la isla entre las dos comunidades que en ella existen con la condición de que cada una de ellas mantenga en el futuro algún grado de autonomía.

Añaden los informes que Turquía rechaza totalmente el establecimiento en Chipre de un único Parlamento y un Gobierno formado sobre bases proporcionales puesto que «en tal caso, la minoría turca en Chipre se encontraría continuamente a merced de la mayoría griega».

En los medios oficiales de Atenas, se han negado a confirmar los informes referidos pero afirman que los puntos de vista turcos difieren todavía mucho de los griegos y que Turquía considera aún la cuestión desde una diferente base.

Se añade en los citados medios que puesto que Turquía no acepta ciertos principios democráticos, no existe posibilidad de celebrar conversaciones entre los dos países y, menos, llegar a un acuerdo.—Efe.

Considerables daños producidos por el huracán de San Fernando

Cádiz tendrá flúido eléctrico esta Nochebuena

San Fernando, 24.—Los daños producidos por el huracán en esta ciudad son considerables. El barrio de Villalatas ha sido virtualmente arrasado en su totalidad, teniendo que ser sus moradores evacuados a locales del Ayuntamiento. También en la modesta flota pesquera, los desperfectos son cuantiosos, ya que muchos faluchos fueron lanzados contra las piezas y tajos de las salinas, quedando varados y algunos de ellos totalmente inutilizados.

Los dos grandes postes de la estación radiotelegráfica del Departamento, cayeron abatidos. En la Sociedad Española de Construcción Naval, son igualmente elevados los daños que el vendaval causó en los talleres, así como en los de la Empresa Nacional Bazán. Numerosos balcones, chimeneas, tejas, tapias y más de veinte árboles, fueron arrancados por la fuerza del viento y desplazados a gran distancia.—Cifra.

CADIZ TENDRA FLUIDO ELECTRICO ESTA NOCHEBUENA

Cádiz, 24.—El tiempo es magnífico y hace un día primaveral, lo que contribuye al aceleramiento de los trabajos de reparación de las redes telegráficas, telefónicas y eléctricas, que continúan a gran tren para que, cuanto antes, pueda darse flúido a la población.

Esta tarde ha salido en automóvil para recorrer diversos pueblos de la provincia y distribuir las cantidades concedidas para atenuar el problema del paro entre los más perjudicados estos días por los temporales de agua y viento.

Las comunicaciones telefónicas desde Cádiz, continúan haciéndose, tan sólo con Sevilla y Madrid, a través del Circuito de Radio. Esta tarde quedará restablecida la comunicación telefónica entre San Fernando y Jerez de la Frontera y localidades intermedias, pero no se podrá hablar desde la capital.

Es probable que esta noche pueda suministrarse flúido al vecindario, pero de una manera provisional, puesto que la reparación definitiva, según los técnicos, tardará de tres a cuatro meses.

Con respecto al tiempo en el mar, ha mejorado notablemente, habiendo salido algunas embarcaciones y entrado otras. La flota pesquera sigue en el puerto, en espera de que el tiempo se asegure. Por ello, la escasez de pescado y marisco, es grande.—Cifra.

MELILLA AISLADA POR EL TEMPORAL

Melilla, 24.—A causa de la borrasca que azota la zona del Mediterráneo, ha quedado aislada esta ciudad por vía marítima, pues los vapores que hacen el servicio de correo no pudieron salir de Málaga, ni ha podido tampoco zarpar el «Ciudad de Alicante» del puerto de Melilla. Según datos facilitados por la Comandancia de Marina, el barómetro parece indicar que el temporal va decreciendo.—Cifra.

INTENSAS LLUVIAS EN LA COMARCA DEL CONDADO

La Palma del Condado (Huelva), 24.—Continúa el intenso temporal de lluvias. Desde el pasado mes de octubre, en que se registraron las primeras lluvias del presente año agrícola, hasta la fecha, ha llovido sobre esta comarca del Condado 418 litros de agua por metro cuadrado, es decir 29 litros más que durante todo el pasado año.

La abundancia de precipitaciones, ha ofrecido innumerables beneficios. La agricultura se ha salvado y ha significado también una notable mejora en el abastecimiento de agua, ya que la casi totalidad de los pozos se encontraban totalmente secos.—Cifra.

FRIO INTENSO EN MONTILLA (CORDOBA)

Montilla (Córdoba), 24.—Después del intenso temporal de lluvias, una brusca mutación atmosférica se ha producido en la comarca. En toda la zona reina un frío intenso y durante la noche última cayó una fuerte escarcha, cuyos efectos se observan visiblemente en el campo.—Cifra.

TIENDE A DECRECER EL TEMPORAL DE AGUA EN PAMPLONA

Pamplona, 24.—El temporal de agua tiende a decrecer y han cesado en casi toda la provincia las precipitaciones. El río Arga continúa con varios metros de elevación sobre el nivel ordinario, pero ya se ha iniciado un notable descenso. Sin embargo, toda la rica vega de los barrios extramurales de La Rochapea y Magdalena, continúan ofreciendo el aspecto de un inmenso lago. Algunos autobuses han llegado a Pamplona con notable retraso debido a que los riachuelos cubren algunos trozos de carretera. En el mercado de abastos se ha notado la falta de verduras y hortalizas por no poder los huertanos penetrar en las fincas por hallarse cubiertas de agua. También se han registrado algunos desprendimientos de tierra, principalmente en la zona de la montaña.—Cifra.

EL TEMPORAL CAUSA GRAVES DAÑOS EN ALICANTE

Alicante, 24. — Un fortísimo vendaval, que se ha desencadenado de madrugada, ha originado importantes daños en casi toda la zona costera de la provincia.

En Calpe, el puerto ha sufrido graves desperfectos; el oleaje saltó por encima del muelle de abrigo y la intensidad fué tal, que abrió una brecha en el espigón de Levante, dejándole partido en dos, con un espacio destrozado de más de cien metros de longitud.

En la misma localidad, cuatro marineros y el patrón de una barca de pesca, que se dedicaban a reforzar las amarras de la misma, fueron barridos de la cubierta, pero, por suerte, pudieron recoger un cabo que desde tierra les arrojaron otros marineros, y se salvaron.

También en Alicante, el temporal ha causado importantes daños. El mar ha arrancado, de cuajo algunos trozos de la prolongación de la escollera. Las obras se efectuaban, desde hace algunos meses para prolongar el muelle del puerto en una longitud de 400 metros, y ha quedado destrozado una parte de la escollera de unos 40 metros de longitud. El mar ha arrancado, incluso buena parte de la vía férrea tendida para el traslado de los bloques y piedras con que se estaba construyendo dicha prolongación.—Cifra.

La Benemérita tuvo suerte

Un décimo del 2.º premio de la Lotería Nacional se fué a Arona de Tenerife

Santa Cruz de Tenerife, 24.—Se ha sabido ahora que un décimo del segundo premio de la Lotería de Navidad ha ido a la localidad de Arona, en el sur de la isla. Este décimo, enviado por una falla de Valencia —la del Convento de Jerusalén, de Játiva— lo tenía suscrito el puesto de la Guardia Civil de dicha localidad tinerfeña, que lo llevaba jugando hace cuatro años. Los agraciados son: el cabo Rafael Dónis Delgado, que juega 50 pesetas, de las que cambió 25 por igual cantidad de otro número, que jugaba el funcionario del Ayuntamiento, don Manuel Pérez Toro; los guardias don José García Pérez, 40 pesetas; don manuel Muñoz Ramos, 25, de las que cedió 5 pesetas al cabo de la Guardia Civil del puesto de Geráfia, en la isla de La Palma, llamado don Paulo Puertas Puerta; otro guardia, apellidado Pérez González, que juega 100 pesetas y don Lázaro Díaz Rodríguez, que lleva 25.

También jugaban participaciones en este décimo, don José Pérez Reverón, secretario del Ayuntamiento, 10 pesetas; don Juan Reverón Oramas, secretario de la Hermandad Sindical de Labradores, 25 y don Manuel Morales Alfonso, 50, y doña Matilde Oliva Alayón, propietaria de un café, 10 pesetas.—Cifra.

Cena en el Palacio de la Nunciatura en honor del Cardenal Bueno Monreal

Asistieron varios Ministros

Madrid, 24.—Anoche, en el nuevo palacio de la representación de la Santa Sede en Madrid, el Nuncio Apostólico ofreció una cena en honor del eminentísimo señor Cardenal de Sevilla, doctor Bueno y Monreal. Asistieron con el Cardenal, el ministro de Asuntos Exteriores; el embajador de Bélgica; el ministro de Justicia; el ministro de Educación; el Patriarca Obispo de Madrid-Alcalá; el primer introductor de embajadores, señor Barón de las Torres; jefes de las Casas Militar y Civil de Su Excelencia el Jefe del Estado; director de Asuntos Eclesiásticos del Ministerio de Justicia; don José Sinues y Urbiola; el director de Relaciones con la Santa Sede; gobernador civil y alcalde de Sevilla; Monseñor Agustín Casaroli, ablegado de Su Santidad; el conde Franco Francheti, guardia noble de Su Santidad; Reverendo doctor Eduardo Martínez, secretario del ablegado de Su Santidad y personal de la Nunciatura Apostólica.

A los postres el Nuncio dirigió al Cardenal las siguientes palabras:

«Séame permitido expresar mi profundo e íntimo gozo el poder coronar en esta Nunciatura la histórica jornada en la cual un ilustre miembro de la jerarquía española, ya agregado por el reinante Pontífice Juan XXIII a los príncipes de su pueblo en el reciente Consistorio, ha recibido las insignias de su altísima dignidad.

El cardenalato se confiere a los eclesiásticos que han sobresalido en servir con leal fidelidad la causa e intereses de la iglesia.

Esto se ha verificado espléndidamente en el Cardenal Bueno y Monreal, que ha demostrado siempre, con hechos concretos y ejemplares, una inquebrantable devoción y una obediencia edificante a la cátedra de Pedro.

En Su Eminencia, todos han encontrado siempre la bondad de un corazón de oro, los tesoros de preclara inteligencia, el celo de un verdadero apóstol de Cristo, la solicitud de un padre para el pueblo que le ha sido confiado.

El ha sido el buen pastor, no sólo en los días fáciles, sino también en circunstancias delicadas y críticos momentos.

En él, hemos hallado siempre un auténtico espíritu romano, un profundo sentido católico y una sincera caridad episcopal; y todas estas bellas cualidades, unidas conjuntamente y sublimados por una afable sencillez y admirable humildad.

Deseo, por tanto, felicitar efusivamente a la iglesia de España, cuya importancia es reconocida de nuevo con la púrpura que refulge en el prelado de la insigne archidiócesis hispalense.

Agradezco vivamente la presencia de los Excmos. Sres. ministros de Asuntos Exteriores, de Justicia y de Educación Nacional, del Excmo. señor embajador de Bélgica, del excelentísimo señor Patriarca Obispo de Madrid-Alcalá; de las altas personalidades de la nación y de Sevilla, de los preclaros dignatarios de las casas Civil y Militar de Su Excelencia el Jefe del Estado, que se han unido esta tarde al Nuncio del Papa para honrar al nuevo Cardenal, en presencia de la distinguida misión pontificia enviada de Roma para la solemne ceremonia de hoy, como vínculo de unión entre la Santa Sede y la católica España; e invito a todos a elevar devoto pensamiento a Su Santidad Juan XXIII y a Su Excelencia el Jefe del Estado, y a brindar por la prosperidad del nuevo Cardenal, para que continúe siendo siempre gloria de la iglesia, alegría de su diócesis y honor de la Patria. «Tu gloria Jerusalem, tu laetitis Israel, tu honorificantis populi nostri».

El Cardenal Bueno y Monreal contestó a este discurso con emocionadas palabras.—Cifra.

Otro proyectil "Atlas" lanzado al espacio

Cabo Cañaveral (Florida), (urgente), 24.—Las fuerzas aéreas de los Estados Unidos, han lanzado otro proyectil - cohete intercontinental, «Atlas», a las 5'45 de esta madrugada, en un intento, al parecer, de colocar en órbita un nuevo satélite.

NO LLEVA PROYECTIL

Cabo Cañaveral (Florida), 24.—Las autoridades locales han aclarado que el proyectil «Atlas» lanzado esta madrugada, no porta satélite artificial alguno. «Se trata de una prueba corriente y no de un intento de colocar en órbita otro satélite».—Efe.

Graves inundaciones en Sevilla

Sevilla.—Las torrenciales lluvias de estos días han desbordado el Guadalquivir, cuyas aguas han anegado muchas viviendas y privado de su hogar a unas 3.000 personas. En la foto, un Policía ayuda a una anciana vecina de los barrios siniestrados a salvar el pequeño ajuar casero.—(Foto CIFRA)

EL DIARIO PALENTINO
EL DIA DE PALENCIA

Desea a sus suscriptores, anunciantes y lectores FELICES PASCUAS

M.C.D.2022

PALENCIA AL DIA

Festivales de España

En la reunión celebrada por la Junta Provincial de Información y Turismo y Educación Popular, se ha estudiado una magnífica posibilidad: La de organizar en Palencia uno de los Festivales de España.

Las gestiones conjuntas a realizar entre dicha Junta, el Ayuntamiento y la Diputación, bien se merecen el éxito apetecido.

Estos Festivales de Arte, vienen dando, a lo largo de sus celebraciones en las principales ciudades de España, un rango y una categoría internacional a las mismas. Los Festivales de Granada, (en los Patios de la Alhambra), de Santander (en la Plaza Porticada), de San Sebastián, de Madrid, etc., han sido, por su alta dignidad artística y por el prestigio de los intérpretes personales o colectivos, nacionales o extranjeros que han dado vida a tales espectáculos, poderosas atracciones que han aportado a las ciudades respectivas una corriente turística importante, y, sobre todo, una fama y un interés universales.

El mejor propósito anima a la Junta Provincial. Bien puede ser que todos a una, como en Fuenteovejuna, logremos ver a Palencia entre las poblaciones incluidas en esta cadena de Festivales de España, cuya importancia y beneficio, para las ciudades y ciudadanos que tienen la suerte de disfrutarlos, son bien manifiestos.

———

El Ayuntamiento quiso apurar hasta lo último su semana de labor plenaria, que tendrá la pausa obligada de las fiestas Pascuales. Siguieron, pues, los munícipes firmes en sus puestos, conociendo los informes de la comisión de Hacienda e Intervención Municipal, relativos a la confección de los presupuestos de gastos y de ingresos, de urbanismo y ordenanzas para el próximo ejercicio. La cifra presupuestada, nivelando ingresos y gastos, se eleva a veinticuatro millones y medio de pesetas. Al parecer, bonita cifra para hacer cosas; si no se la diera, por el capítulo de personal, un buen mordisco. De todas formas, la capacidad, interés y buena disposición de los munícipes, pueden lograr con el montante resultante, evidentes frutos en favor del común. Por lo pronto, la reorganización de servicios, inspección apuntada, puesta al día de los padrones (para hacer más equitativa la tributación, sin recargar a unos y dejar sin tocar a otros) y posible contratación de algunos servicios hoy muy onerosos para el Ayuntamiento, últimamente acordados, contribuirán a que la nave municipal siga más halagüeños derroteros.

———

Ya comentamos en otra sección de este número, el derrumbe por «shock traumático» de una farola de la Avenida de Valladolid. Aquí vamos a apuntar una pregunta: ¿Se viene poniendo en cuenta aparte, reservándolas, las cantidades que, por multas e indemnizaciones correspondientes, el Ayuntamiento cobra a los «decapitadores» de farolas? Porque, si mal no recordamos, hay un proyecto aprobado de modificar la instalación del alumbrado de esta avenida, poniéndolo al tresbolillo en los laterales, y quitando el central, que es un engorro para la circulación. Pero, para llevarlo a cabo, hará falta dinero. Si los camiones vienen haciendo de piqueta demoledora, y, encima, pagando dinero al Municipio por el «favor», conveniente será reservar estas cantidades. Ya que, de lo contrario, mucho nos tememos que las farolas «jubiladas» a topetazos, no tengan su correspondiente relevo. Y esto, francamente, sería una solución muy oscura.

La Junta de Turismo estudia la posibilidad de celebrar en Palencia los "Festivales de España"

Se ha reunido la Junta provincial de Información, Turismo y Educación Popular, para estudiar la posibilidad de organizar en Palencia los Festivales de España.

Entre los asistentes, se hicieron diversas sugerencias sobre el lugar más adecuado de nuestra capital para celebrar los espectáculos, apuntándose entre otros, el Frontón del Campo de la Juventud.

La Junta acordó realizar una gestión con la Diputación Provincial y el Ayuntamiento, para lograr con la acción conjunta, una mayor garantía de éxito con un eficaz apoyo económico que permita la brillantez de los Festivales.

FELICES PASCUAS

Y

PROSPERO AÑO NUEVO

Desea a sus clientes y amigos

CASA BERNARDO VALLADOLID

Campaña de Navidad y Reyes

DONATIVOS RECIBIDOS

	Pesetas
Suma anterior	133.472'65
Don Jerónimo García Aragón	100'00
Bioquímica Española, S. A.	1.000'00
Don Basilio Higelmo	25'00
Don Tomás Migueles Bustamante	200'00
Anónimo	25'00
Sociedad Azucarera del Carrión	2.000'00
Rvdo. Sr. D. Juan Bautista Cardenal	100'00
Don Jacinto Díez Dávila	100'00
Don Genaro Infesta Nieto	50'00
Don Guillermo González Alvarez	200'00
Don José Dueñas Carrasco	50'00
La Yutera Palentina	500'00
Don Antonio, don Germán y don Rufino Salvador	1.000'00
Doña Merceditas Gutiérrez Gregorio	100'00
H. R. R.	300'00
Panaderos Reunidos	250'00
Bar Prieto	50'00
Bar Los Jardinillos	50'00
Suma y sigue	139.572'65

NOTA. — Los donativos se reciben en la Habilitación del Gobierno Civil, Jefatura Provincial del Movimiento y en todas las Entidades Bancarias de la Capital.

Continuó la sesión plenaria del Ayuntamiento

Para discutir y aprobar el Presupuesto ordinario del año próximo y ordenanzas correspondientes

Quedó aprobado el presupuesto de ingresos, por un total de 24.514.676 pesetas, nivelándole con el de gastos

El martes, a las ocho y cuarto, continuó en el Ayuntamiento la sesión extraordinaria del Pleno para seguir la discusión y aprobación del Presupuesto ordinario y de Urbanismo para el año 1959, y de las ordenanzas fiscales complementarias del mismo.

Presidió el primer teniente de alcalde, don Isidoro de Fuentes Castell, asistiendo los concejales señores Polo Martínez de Azcoitia, Sáenz de Miera Delgado, Izquierdo Ruiz, Herrero Maisterra, Martín Barón, Granja Iglesias, Hervella García y Roldán de la Rosa, así como el secretario e interventor de la Corporación, señores Urgellés de las Heras y Pérez Rodríguez.

Por el presidente de la Comisión de Hacienda, señor Sáenz de Miera e interventor, se fueron dando lectura a las diferentes partidas de las ordenanzas correspondientes al presupuesto de Ingresos, con las diferentes variaciones experimentadas en los capítulos.

Al final de esta lectura, puesta en todo momento a la consideración y aprobación del Pleno, se resumió el presupuesto de ingresos, que totalizaba un importe de 24.514.676'87, con lo que quedaba nivelado el de gastos, por la misma cuantía, para el próximo ejercicio.

A continuación se dió a conocer las ordenanzas municipales que no han experimentado variación alguna en los tipos señalados, y que son las siguientes:

Ordenanza número 1: «Derechos y Tasas sobre concesiones o licencias para establecer balnearios u otros disfrutes de aguas, que no consistan en el uso común de las públicas»; número 11: «Desinfección a domicilio o por encargo»; número 14: «Impuesto para la prevención del paro obrero»; número 20: «Suministro a particulares de plantas y semillas de los viveros municipales»; número 23: «Inspección y reconocimiento sanitario de reses de cerda para el consumo familiar»; número 24: «Servicio de evacuatorios»; número 25: «Arbitrio sobre riquezas rústica y pecuaria»; número 29: «Arbitrio sobre riqueza urbana»; número 30: «Saca de arenas y otros materiales de construcción, de terrenos públicos del territorio municipal»; número 33: «Apertura de calicatas o zanjas en la vía pública o terrenos del común y en general cualquier remoción del pavimento o aceras en la vía pública»; número 34: «Ocupación de la vía pública con escombros u otros materiales y efectos»; número 35: «Vallas, puntales, asnillas y andamios en la vía pública»; número 37: «Parada y situado en la vía pública de carruajes de alquiler o para el servicio de casinos o círculos de recreo»; número 41: «Colocación de sillas y tribunas en la vía pública»; número 45: «Licencias para industrias callejeras y ambulantes»; número 46: «Licencia para la recogida de basuras, restos y detritus de las vías públicas y domicilios particulares»; número 50: «Participación en el arbitrio sobre la riqueza provincial»; número 51: «Contribuciones especiales»; número 53: «Conducción de cadáveres en andas»; número 54: «Viviendas insalubres»; número 56: «Arbitrio con fin no fiscal para promover el vallado de solares»; número 61: «Arbitrio con fin no fiscal sobre pozos negros»; número 62: «Contribución de usos y consumos»; número 63: «Impuesto sobre el vino y la sidra»; número 64: «Recargo sobre la contribución industrial y de comercio»; número 66: «Recargo municipal sobre el impuesto de gas y electricidad»; número 67: «Recargo en el arbitrio provincial sobre el producto neto»; número 68: «Arbitrio sobre casinos y círculos de recreo»; número 69: «Arbitrio sobre carruajes y caballerías de lujo y velocípedos»; número 70: «Sobre solares sin edificar»; número 75: «Recargo del 10 por ciento sobre las cuotas del tesoro de la contribución urbana e industrial y de comercio, y del equivalente anterior sobre las cuotas de la contribución de utilidades a que se refieren los artículos 486. 7. 588, letras A) y B), de la vigente ley de Régimen Local, de 24 de junio de 1955, para la amortización de empréstitos»; número 76: «Arbitrio sobre los solares edificados y sin edificar, con el exclusivo fin de atender al servicio de intereses y amortización de empréstitos legalmente autorizados»; y la número 77: «Arbitrios sobre el consumo de bebidas espirituosas y alcoholes; carnes, volatería y caza menor y pescados y mariscos finos»

A las diez de la noche, se dió por terminada esta segunda sesión plenaria, continuándose la discusión y aprobación del Presupuesto de Urbanismo para el año 1959 y de las ordenanzas correspondientes, en fecha próxima.

Segunda «velada con discos» organizada por la Filarmónica

En el intermedio se celebró la Junta General, siendo reelegida la Directiva

En el día de ayer, en el salón de actos de la Excma. Diputación Provincial, galantemente cedido por su Presidente, don Guillermo Herrero Martínez de Azcoitia, se celebró la segunda audición de discos que resultó sumamente agradable, pudiendo escuchar en la primera parte obras de Bach y Haydn, cerrando la estupenda audición el «Concierto en Re, de Beethoven, para violín y orquesta».

En el intermedio, celebróse la Junta general anunciada, tomando la palabra el Presidente de dicha Sociedad, don Pedro M. Martínez, quien anunció los cargos que procedía cubrir. Seguidamente, por el Contador don Luciano García Sáez, se leyó el estado de cuentas, que fué aprobado. A continuación, el entusiasta y dinámico Secretario, don Pedro Buey Alario, leyó una bien escrita y documentada memoria de la actuación de la última temporada, siendo largamente aplaudido.

A propuesta del asociado don Arturo Seco Carrancio, fueron reelegidos todos los cargos directivos a quien correspondía cesar, aprobándose igualmente la propuesta hecha por la Junta Directiva, nombrando Vicepresidente, en sustitución de don Jesús Riaño, que cesó por traslado, a don Carlos Gusano Herrero.

Al terminar la extraordinaria audición ofrecida por el asociado don Ildefonso Vega, delegado de Casa «Philips», éste fué muy felicitado por la pureza de sonido lograda con sus aparatos.

Emisión de Navidad para los alemanes residentes en nuestra provincia

Organizada por el "Club de Amigos de Alemania", a través de Radio Palencia

Como emisión extraordinaria de Navidad, el «Club de Amigos de Alemania», ha organizado para mañana día 25, en Radio Palencia, y entre las horas de 5'30 a 6 de la tarde, una emisión especial dedicada a los súbditos de nacionalidad alemana residentes en nuestra capital y provincia.

Esta emisión, consistirá en un mensaje en lengua alemana, villancicos y recital de poesías, y promete el mismo resultar muy emotivo, particularmente para los alemanes, hoy huéspedes de nuestra tierra, a quien cordialmente va dedicado.

Cuatro Cantones

La Nochebuena se viene

«La Nochebuena se viene...».

He aquí la cancioncilla popular, llena de sabor, que encierra en su sencillez un cúmulo de tremenda y exacta filosofía...

«La Nochebuena se viene; la Nochebuena se va. Y nosotros nos iremos, y no volveremos más».

Al nacer el Hijo de Dios el mundo celebra el «nacimiento» con una explosión de júbilo; hay como una chispa de regocijo que inunda a los hombres y en el centro cordial de la comunidad humana, que es el hogar, la alegría es una realidad infalible en la Nochebuena.

Pero aun dentro de esa vibración jubilosa del hombre ante el nacimiento del Hijo de Dios, los años han ido vertiendo gotas de realidad, que pueden parecer amargas y extemporáneas es el concierto regocijado de la Pascua invernal, pero que son lecciones necesarias que el hombre da al hombre.

Risa, alborozo, júbilo, entusiasmo, champán, castañuela, zambombas, sí, es cierto..., pero en medio de esta baraúnda, la tremenda sencillez de un villancico —el más popular y el más simple— para recordar al hombre que Cristo viene no únicamente para que el hombre celebre su venida, sino también para ser su ejemplo y recordarle que hay un camino recto y definitivo que es necesario seguir para lograr un triunfo (el mejor triunfo del hombre), cuando el hombre haya marchado para no volver más.

El lenguaje es duro, ¿verdad? Sin embargo, tiene que ser así. Parece que es sacar las cosas de quicio el salir con un comentario periodístico con un poco de deje amargo precisamente en este día de luminosidad alegre y optimista.., sin embargo, mis queridos amigos, también en medio de la baraúnda de villancicos, hay uno —el más popular, el más «trillado», el más típico— que termina diciendo textualmente:

«...y nosotros nos iremos
y no volveremos más».

Palencia abierta a la Pascua

Palencia tiene abiertos de par en par sus portones para celebrar la Pascua.

No ha caído el «gordo», es verdad; no ha habido ninguna visita de importancia de doña Fortuna (ya lo comentábamos ayer); sin embargo, esto no tiene nada que ver para que las fiestas de la Nochebuena y Navidad, con todo su cortejo de los Inocentes, final y entrada de años, Reyes, se desarrollen en nuestra ciudad con la gracia y el optimismo que en años anteriores.

La ciudad está ya «cuajada» de «Belenes»; un manojo de coros y agrupaciones vocales de Parroquias, organizaciones, particulares, ensayan por todo lo alto villancicos, por ver si logran el premio del concurso convocado en nuestra ciudad; los escaparates son una cargada de color y vistosidad; «slogams» llamativos dan a nuestra ciudad esa fisonomía navideña de las urbes que viven felices..

Palencia, en verdad, abocada ya a la Navidad, está «en forma» para tributar el homenaje del jubiloso fervor en el Nacimiento del Hijo de Dios.

Y ya, en la Pascua misma, bajo la teoría de estrellas de la Nochebuena y del gran Sol de la Navidad, Palencia lanza a los espacios el gran villancico de la propia felicidad en que la ciudad vive.

¡Bendita siempre la Navidad de Dios!, ¡y dichosos los pueblos que gozan la gracia de la esperanza para celebrar esta Pascua con el júbilo desatado, en honor del Cristo que vuelve a nacer...!

"Operación camión"

Burla burlando se va resolviendo el problema del derribo y desaparición de las farolas en la avenida de Valladolid.

Es lo que en Palencia se llama «Operación camión».

Ya lo hemos comentado en otra ocasión. El negocio no puede ser más bonito ni más redondo. Derribar una de las farolas de la avenida de Valladolid siempre habría de costar unas pesetas. De esta forma, no solo llega el ahorro de las pesetas, sino que hay un ingreso, al que da lugar la infracción del conductor del camión.

En fin, sea lo que fuere, lo cierto es que el proyecto de la desaparición de las farolas de nuestra airosa avenida se va poniendo en práctica de la manera más sutil, más pintoresca, más original y más productiva que imaginarse puede.

Lo que acontece es que con estos métodos de la «Operación camión» existe un grave riesgo para peatones y vehículos..., por ejemplo en la noche del martes, poco después de ocurrido el percance, un ciclista estuvo a punto de un serio disgusto, al dar «de manos a boca» contra la farola abatida..., todo quedó en una mutación de forma en la rueda delantera..., pero pudo haber ido más allá.

Es decir que la «Operación camión» no es todo lo beneficiosa que habíamos supuesto en un principio.

Gran Estilo S. L. Pañería

Desea a su distinguida clientela y amigos Felices Pascuas y un próspero Año Nuevo

SUCESOS LOCALES

LOS VIDRIOS ROTOS. — Compareció en la Comisaría de Policía don Daniel Castrillejo Casares, socio de la razón «Pañerías Gran Estilo», establecida en la esquina de la calle de Colón y Becerro de Bengoa, manifestando que al acudir por la mañana para proceder a la apertura del establecimiento, se encontró que habían roto una de las lunas del escaparate, abriendo un gran boquete, llevándose un corte de traje, dos abrigos y tres pañuelos de fantasía, valorado todo ello en cuatro mil pesetas. La luna, por otra parte, ha sido tasada en 24.000 pesetas.

El autor o autores usaron para perpetrar el robo algún instrumento contundente, con el que rompieron la luna, cortándose con los fragmentos de vidrio a juzgar por las manchas de sangre halladas al pie del escaparate.

Se ha dado cuenta al Juzgado de Instrucción, mientras que los inspectores de la Brigada de Investigación Criminal, realizan activas pesquisas para esclarecer el hecho.

SUSTRACCION DE UNA BICICLETA. — De un desván en el número 22 de la calle de Alonso Fernández del Pulgar, donde varios vecinos tienen arrinconados algunos enseres, le han sustraído a Juan Ramón Lora, una bicicleta que ha valorado en novecientas pesetas.

ACCIDENTE DE TRABAJO. — En la Casa de Socorro curaron a Pablo Andrés Arija, de 26 años, domiciliado en la calle del General Mola 121, de una herida contusa en la mano derecha, con probable fractura; otra herida en la pierna del mismo lado; contusión en el brazo izquierdo con fractura abierta y completa del húmero en su tercio superior, todo ello calificado de pronóstico reservado.

Se produjo tales lesiones en accidente de trabajo, en la Avenida de Modesto Lafuente.

✝

Segundo aniversario del señor

D. Hilario Martín Sampedro

que falleció en Palencia el día 25 de diciembre de 1956

Después de recibir los S. S. y la Bendición de S. S.

D. E. P.

Su desconsolada esposa Sofía Villagrá Dueñas; hermana política, sobrinos y demás familia,

Suplican le tengan presente en sus oraciones

Las misas que se celebren en la iglesia parroquial de San Miguel, durante los días 25 y 26, serán aplicadas por el eterno descanso de su alma.

Deléitese con un buen libro

Pida las últimas novedades a

L. G. DIARIO - DIA

Mayor, 147 - PALENCIA

ORTEGA PROYECCIONES

CASTILLA

GRAN VIA

del 25 de Diciembre al 6 de Enero

ESTRENOS

Todos los programas autorizados para todos los públicos

ANASTASIA

COLOR DE LUXE CINEMASCOPE

DIRECTOR ANATOLE LITVAK

20

¡Un peligro dormido durante miles de años, despertaba para acabar con la Humanidad!

M.C.D.2022

¿EL ARBOL DE NAVIDAD FRENTE AL CLASICO BELEN?

Por GIL VEGA

Ahí viene la Navidad, con ella el clásico «nacimiento» y, a la par, el exótico Arbol de Noel —por cierto, cada vez más generalizado—.

Y con todo: la polémica; una polémica en la que se desorbita el espíritu de las cosas llevándolas a veces más lejos de su propio significado. Ya lo sabe usted: «¿Puede o no situarse junto al nacimiento en la casa?». «¿Se enfrentan?».

Los cuerdos, los que más motivos y materias tendrían para rechazarlo, dicen que se complementan. El Arbol es bello y emotivo, responde a una tradición religiosa y, como símbolo, entraña un significado similar al del «nacimiento». Veámoslo:

¿Es realmente de origen pagano? Nadie ha podido, hasta la fecha, dilucidar este enigma. Si es cierto que una leyenda achaca su «invención» a Martín Autero, tampoco lo es menos que, en la misma Alemania, por ejemplo, se atribuye a San Maternus, primero de los predicadores que allá llevaron el Evangelio. Y, en el mismo orden, contra los que atribuyen su origen a los primeros germanos que invadieron Europa, están los que lo dan su paternidad a San Bonifacio.

Un Padre Jesuíta, tomando por tema la tan debatida cuestión del Arbol de Noel, afirmaba recientemente que ya los primeros cristianos conmemoraban el nacimiento del Salvador adornando las paredes de sus casas con ramas verdes para significar su alegría y devoción. ¿Había aquí alguna influencia de los antiguos germanos que conmemoraban el Año Nuevo poniendo a la puerta de sus casas un pino o un abeto simbolizando, seguramente, la vida nueva? La incógnita sigue. Durante casi dos mil años aquella costumbre, en su doble significación, es practicada por los pueblos nórdicos y a nadie se le ocurrió establecer diferencias ni hacer erudición sobre ellas.

Pero llega el siglo XIX y a Francia se debe la definitiva adopción del Arbol para conmemorar el acontecimiento navideño. Ella lo extiende y en todas partes se implanta la costumbre, pero ya con carácter netamente cristiano. ¿Si fué realmente pagano quiere decirse que, de pronto se cristianiza? ¿O esa cristianización obedece a un proceso en el cual colabora la extensión del cristianismo a través de los siglos? El hecho es que hoy el Arbol se utiliza para conmemorar la Navidad y que, por tanto, su expresión es netamente cristiana.

El citado Padre Jesuíta interpreta así esa expresión: El Arbol en pleno y fresco verdor, simboliza la vida sobrenatural que Cristo trae a la tierra. Las luces que lo adornan: La luz de la verdad con que se ilumina a cada hombre que viene al mundo. Y los regalos que penden de sus ramas, los dones que el Niño Dios traía con destino a la Humanidad.

Por este orden, infinitas son las interpretaciones que los cristianos han dado al Arbol de Noel —Arbol de Navidad en su traducción más directa—, pero todas girando en torno del mismo concepto.

Después de esto ¿podemos considerar que este símbolo vegetal, afrenta a nuestro clásico e ingenuo Belén? ¿Se resentirá la poesía y hondura de nuestro «nacimiento»?

Quien podía sancionar esta exótica costumbre, poner reparos a su presencia y extensión entre nosotros, no lo hace. El Arbol, por otro lado es bello, anima la escena navideña... Si lo pensamos instalar, hagámoslo sin remilgos. Si no pensamos instalarlo, no argumentemos en falso, no desorbitemos. No lo instalemos y... en paz.

LEA USTED TODAS LAS SEMANAS NUESTRO SUPLEMENTO AGRICOLA.

MARIA, MADRE, ESTABLECE DEFINITIVAMENTE LA POSICION HISTORICA DE LA MUJER

Por el Dr. César Fernández-Ruiz
(Académico)

Contemplar pinturas de época constituye siempre un placer, y un motivo de estudio histórico, no importa de qué clase de historia. Las que representan el Nacimiento de Jesús significan un homenaje de reverencia y de admiración del artista para mover a la devoción, o cuando menos a la meditación; en todo caso son siempre un documento histórico precioso. Díganlo sino las tablas del Nacimiento de Villasirga, de Frómista, de Paredes, de la Catedral de Palencia, todas ellas expresión del más puro criterio representativo griego de la adoración al Recién Nacido. La de Frómista, con el detalle singular de San José alumbrando con el farol, originalidad pocas veces reproducida.

Berruguete en la tabla de Paredes de Nava, prescinde de cuidar detalles del conjunto, incluso la figura del Niño Jesús que parece que debiera ser el motivo central del cuadro, para exaltar en cambio a María y José en actitud de oración, con esa serenidad expresiva, que a mi juicio es la característica del pintor de Castilla, y que en esta tabla vierte su inspiración para destacar la Divinidad del Niño a través del sentido de respetuosa humildad de María y de José en una expresión bien lograda y de difícil superación, eminentemente reverente.

El arte ha contribuído en mucho a partir de los siglos XIII y XIV a crear el sentido reverencial, hasta entonces desconocido, a la Mujer Madre; y justamente por estas representaciones del culto a la Maternidad de María, que si es cierto que ya tenía vigor a partir del siglo VII, es a lo largo del XIII cuando los templos de Castilla, León, Aragón, Huesca, Lérida y Valencia se llenan de imágenes de la Madre de Dios.

Pittaluga, que fué tan gran médico como excelente escritor, dice que "en ese mundo apasionado y violento, la imagen de la Virgen y su poder espiritual como Madre del Señor alcanza una virtud de sugestión que se difunde en la Edad Media como un bálsamo, y al propio tiempo como un ejemplo y estímulo para la vida moral y para la conducta".

Tabla de Pedro Berruguete: (Iglesia de Santa Eulalia)
Nacimiento de Jesús

Evidentemente esta es una deducción histórica de elemental observación, y universalmente aceptada por católicos y por los che muove il sole e l'atro stelle», lar Maternidad, redimió a la mujer, elevó su rango social, la hizo digna de respeto y de admiración, la enalteció, la liberó de la esclavitud. Es sin duda por esto que a partir de este momento histórico la misma palabra "amor" adquiere un nuevo sentido, que supo cantar Dante al decir: "amor che muove il sole e l'atro stelle", y en otro momento todavía más expresivo: "Virgen Madre, e hija de tu Hijo, humilde y alta más que criatura...".

Y los pintores inspiraron sus creaciones en la idealización de la belleza de María Madre, llevando a sus obras la serenidad espiritual, que es a fin de cuentas lo verdaderamente inmortal del arte, destacando con especial predilección "el diálogo amoroso entre la Madre y el Hijo", tan característico del arte bizantino. Pintores hubo tan identificados en espíritu con el tema de su creación, que como Fray Angélico, se ponían de rodillas para pintar: pintar orando, amando, inspirándose poniendo su corazón en la altura infinita.

Ciertamente, María Madre, establece definitivamente y de manera sólida la posición histórica de la mujer. La Vita nuova del Dante está inspirada en su excelsa figura: "Donne che avete intelletto d'amore).

Los artistas de todos los tiempos han tratado de superarse en sus creaciones al interpretar escenas de la vida de María, pero sobre todo las que se refieren a su Maternidad ajustándose así no sólo al rigor histórico, sino también al rigor artístico, porque el verdadero arte, al decir de Castelar, es "lo ideal, sentido con profundidad y expresado con belleza".

De todos los aspectos de la iconística Mariana, para mí el más impresionante y sugestivo es sin duda alguna el de María Madre en sus varias facetas motivos de obras de genial inspiración, que culminan en la advocación de la Virgen Intercesora de la que es ejemplo la tabla gótica de Villasirga, en la que la Virgen pide clemencia al Padre Eterno para los pecadores; y esa apoteosis maravillosa de Machuca en el gran cuadro del Museo del Prado "La Virgen Madre de todos" de un impresionante simbolismo, en el que la Virgen con el Niño en sus brazos, vierte el contenido de sus senos abundantemente sobre las almas del Purgatorio. Yo pienso que tales representaciones artísticas son la expresión de la más estrecha vinculación entre el Cielo y la tierra.

María establece firmemente la posición histórica de la mujer, al hacernos comprender, que si al principio la mujer fué hecha del hombre, después, el Hombre, Hijo de Dios, fué hecho de Mujer. Por eso dijo un gran poeta, que "es preciso tener con las mujeres la consideración de que la Madre de Dios ha sido Mujer".

CONSTELACION DE DICIEMBRE

(Anecdotario, bajo la estrella dorada, de Belén)

Por Emilio Fornet

HACIA LA NOCHEBUENA

Se entra en diciembre como en una senda perfumada de ilusión caminando hacia la gran noche de cánticos y emoción santificadora, en que Jesucristo —Niño Divino, Dios humanado— nació en el Portal humilde de Belén.

Este andar —con frío, acaso nieve, y entre hojas secas— por los días decembrinos hacia la Estrella de Oro, milagrosa, está llena de músicas íntimas, que los recuerdos familiares nos cantan, alma adentro. Por eso este último mes del año, es el más aromado de Poesía —pese al tópico de la Primavera— abril y mayo, Príncipes de Gentileza, en la Anual Corona—, y nos trae añoranzas que son vividas visiones de ese misterio de «La Memoria» que el filósofo Bergson tiene como base evidente de la Divinidad Fluyente de la Vida...

Hacia la Nochebuena, caminando, recordemos anécdotas de este mes que tiene los días caedizos como las hojas secas de sus árboles...

EN ESTE MES NACIERON

En la Corona del Año, es el más destacado brillante, este mes de diciembre. La última noche —el 31 de diciembre— es la de San Silvestre, la Nochevieja, llena de presagios y sugestiones. San Isidoro, en sus Etimologías, define el Año como el «Círculo que vuelve sobre sí mismo». Al cabo de 365 días «el sol vuelve —dice el Obispo Hispalense— a los mismos lugares de las estrellas».

La palabra año, deriva, por eso, del vocablo Anulos que significa Anillo. En ese anillo áureo de los 365 días, nacer en el brillante de diciembre, es buen augurio. ¿Qué personajes, y qué acontecimientos tuvieron lugar, en este mes, a lo largo de sus repeticiones en los siglos?

En diciembre, en el día 16, año de Gracia de 1770, nace Luis von Beethoven. Dios designó que naciera aquel varón de la frente genial en este brillante mes, acaso porque él había de captar la inmensa armonía de la Bóveda de las esferas de fuego, y darla a los hombres encerrada en las pautas azules de sus grandiosas melodías. En el día 25 —la Natividad del Señor— nace otro genio de la armonía, Isaac Newton; pero éste había de encerrar la infinidad del espacio y del tiempo en otros signos que los de la música, en los signos algebraicos de su bellísimo Binomio (a+b)2, que parece resumir, en su desarrollo, el misterio del fluir del tiempo dentro de la Eternidad.

El 13 de diciembre del año de Gracia, y de gloria para España, fué la proclamación como Reina, de Isabel la Católica, un día en que Dios ungió aquella frente con la Divina Intuición del Mundo Nuevo, por cuya fe en que existía tras el mar tenebroso, nació en verdad América, por el genio del almirante Cristóbal Colón, por eso en Suramérica la llaman siempre a la Reina Isabel I, la Católica «La Madre de América».

Algo nace en Madrid, el 10 de diciembre de 1763 que había de llenar de ilusión como un contenido fantástico de millones, las mentes de todos los españoles: La Lotería Nacional. Fué como si naciera la ilusión, con unas grandes alas de billetes de Banco.

Nacen excelsas mujeres; el día 15 de 1485, Catalina de Aragón, el 8 de 1626, nace la Reina Cristina de Suecia; y un gran poeta cantor del alma femenina, Alfredo de Musset, nace el día 11 del año 1810.

MURIERON EN DICIEMBRE

No puede hablarse de Muerte, sino de glorioso tránsico a la Gloria de la Trinidad, cuando se recuerda que el grandioso teólogo místico, y poeta, San Juan de la Cruz —nacido Juan de Yeyes, en el pueblecito castellano de este nombre— cerró sus «iluminados» ojos el día 14 de diciembre de 1541. Otro gran místico, y escritor magnífico, estilista insuperable —según le admira y dice de él «Azorín»— Fray Luis de Granada, cerró sus ojos «iluminados por la Gracia del Espíritu Santo», en el día 21 de diciembre de 1588. El 28 de diciembre de 1870 moría el general Prim, en la calle del Turco, acribillado a balazos... El 11 de 1582 moría el gran Duque de Alba. El 9 de 1641, moría el pintor genial Van Dyck... y el Conquistador de Méjico, Cortés, el 2 de 1547.

NAVIDAD Y LA POESIA

Góngora y, por encima de todos, Lope

Góngora y, por encima de todos siempre, Lope.

En 1561 nace en Córdoba don Luis de Góngora; en 1562 nace en Madrid Lope de Vega. Así, con un año de diferencia, irrumpen en plena diana del siglo XVI el más transcendental de los poetas españoles y el más grande de los autores. Los dos tratarán también el Nacimiento del Dios-Niño, y ambos buscarán con la misma sencillez y ternura el camino y el verso. Góngora deja sobre el tema diversas composiciones; Lope, como siempre, lo arrolla todo, no sólo por su excepcional calidad poética, sino por esa monstruosa abundancia y generosidad de su obra, que en la poesía religiosa alcanza sus más sublimes caracteres.

De Góngora, aún siendo el más conocido, hay que reproducir una vez y otra, por su ternura y su gracia, la más popular de sus composiciones al Nacimiento de Jesús:

Caído se le ha un clavel
hoy a la Aurora del seno.
¡Qué glorioso que está el heno,
porque ha caído sobre él!

Cuando el silencio tenía
todas las cosas del suelo
y coronada de hielo
reinaba la noche fría,
en medio la monarquía
de tiniebla tan cruel,

Caído se le ha un clavel
hoy a la Aurora del seno.
¡Qué glorioso que está el heno,
porque ha caído sobre él!

De un solo clavel ceñida
la Virgen, aurora bella,
al mundo se le dió y ella
quedó cual antes, florida:
a la púrpura caída
solo fué el heno fiel.

Caído se le ha un clavel
hoy a la Aurora del seno.
¡Qué glorioso que está el heno
porque ha caído sobre él!

El heno, pues, que fué lino,
a pesar de tantas nieves,
de ver en sus brazos leves
este Rosicler divino,
para su lecho fué lino
oro para su dosel.

Caído se le ha un clavel
hoy a la Aurora del seno
¡Qué glorioso que está el heno
porque ha caído sobre él!

Y hemos llegado a Lope.

¿Cuál de ellos escoger? ¿Cuáles entre sus villancicos? Cualquiera de ellos tiene la profundidad de un misterio y la alegría de un repique gozoso.

Campanitas de Belén,
tocad al Alba, que salen
vertiendo divino aljofar
sobre el sol que della nace:
que los ángeles tocan,
tocan y tañen.

Que es Dios hombre el sol,
y el Alba su madre:
din, din, din, que vino al fin;
don, don, don, el Salvador;
dan, dan, dan, que hoy nos le dan;
tocan y tañen a gloria en el cielo
y en la tierra tocan a paz.

Aún se hace mayor la ternura de Lope para escribir:

Manso corderito,
que en viles despojos
de animales rudos
buscáis socorro.

Blanco trigo en pajas,
pana sabroso,
que en la cera virgen
cupiste todo.

Pajarillo en nido,
que cantáis quejoso,
porque de alba os cubren
nevados copos.

Perla de aquel nácar
que al salir Apolo
recibió el rocío
intacto y glorioso.

Almendro en invierno,
con la flor al tronco
blanca y encarnada,
helado y hermoso.

Pastorcito nuevo,
que a tantos lobos
cruzando el cayado
vencería solo.

Del valle profundo,
terrible asombro,
por quien los ganados
no temen robos.

Cubiertos de aljofar,
cabellos de oro,
de nácar en tiempo
tan riguroso.

Boca de claveles,
del cielo gozo,
ojos soberanos:
Callad un poco,
que me matan llorando
tan dulces ojos.

Y en la lectura interrumpimos esta composición para entresacar de otras, por ejemplo, estrofas como esta:

Su Virgen madre le mira
ya llorando, ya riendo,
que como es su espejo, el niño
hace los mismos efectos.

O como el alegre canto que inicia con

Venga con el día
el alegría,
venga con el Alba
el sol que nos salva.

O el arranque de otra de sus mejores páginas:

Desnudito parece mi niño,
Dios de amor, que con flechas está,
pues a fe que si me las tira
que le tengo de hacer llorar.

O el final de otra de ellas:

Con hábito desigual,
el que es igual con su Padre,
en los brazos de su madre
toma puerto de un portal:
ya junto su celestial
a nuestra naturaleza.

Y con tal pobreza,
le mira el suelo
deshilar aljofar
por sus ojuelos:
ved que son celos,
que se quejan de envidia
los altos cielos.

Para terminar —forzoso es alguna vez terminar— no queremos dejar de recoger también uno de los más populares, de los más bellos y tiernos villancicos de Lope:

Zagalejo de perlas,
hijo del alba,
¿dónde váis, que hace frío,
tan de mañana?

Como sois lucero
del alma mía,
a traer el día,
nacéis primero.
Pastor y cordero
sin choza y lana,
¿dónde váis, que hace frío,
tan de mañana?

Perlas en los ojos,
risa en la boca,
las almas provoca
a placer y enojos:
cabellitos rojos,
boca de grana,
¿dónde váis, que hace frío,
tan de mañana?

Qué tenéis que hacer,
pastorcico santo,
madrugando tanto
lo dais a entender:
aunque vais a ver
disfrazado al alma,
¿dónde váis, que hace frío,
tan de mañana?

PISOS MAGNIFICOS

en venta, en el lugar mejor situado de Madrid: La ampliación del Barrio de la Concepción. Desembolso inicial: desde 37.000 y 30.000 pesetas. Resto del precio: 850 pesetas al mes durante 10 años. Información y correspondencia: José Banús, S. A. Empresa Constructora. Monte Esquinza, 6. Tel. 24-86-35. MADRID.

El "christmas-card": una cartulina que hace quince años se importaba y que hoy es base de toda una floreciente industria en nuestro país

Más de veinticinco millones de felicitaciones de este tipo cruzan anualmente, por estas fechas, la Península

Hace quince años por España no circulaban otros christmas que aquellos que nos eran remitidos desde el extranjero, bien porque algún amigo nos felicitase desde «allí», o bien porque eran importados por alguna que otra casa comercial, en atención a las exigencias de las profesiones en la «extraña manía exótica». (Inglaterra la inició en 1867).

Hoy más de 25 millones de estas cartulinas cruzan anualmente la Península en todas las direcciones llevando en su deliciosa policromía la dicha y los parabienes de la Navidad. Lo que empezó siendo entre nosotros costumbre de unos cuantos, bebida, efectivamente, en hontanar exótico, ha pasado a ser ejercicio de todos, entrañándose fuertemente en nuestro calendario de tradiciones al uso.

Mas, ¿siguen estas tarjetas llevando, como al principio, su marchamo netamente inglés?; y ¿a qué se debe tan definitivo arraigo y cada vez más alto auge de esta bella práctica social? He aquí nuestro reportaje de hoy.

DE COMO UN HOMBRE ESPAÑOL —JHERR— «ESPAÑOLIZA» EL CHRISTMAS

El christmas que usted utiliza para felicitar a sus amigos y parientes, es netamente español; no tiene nada de ajeno más que el nombre, y ello porque nuestros literatos no se han puesto todavía de acuerdo en cuál ha de ser su denominación castellana. Lo dibujan españoles, lo imprimen españoles, y españoles son quienes lo difunden. Lo que ayer dejara unas pocas pesetas al amparo de una mínima importación, hoy es objeto de una floreciente industria, merced a la cual España no sólo «consume» a la medida que desea, sino que exporta grandes cantidades de christmas incluso a su país de origen. Con lo cual resulta ser hasta una fuente de divisas.

Hoy existen en nuestro país ocho o diez fábricas importantes; pero la iniciativa, la españolización, del christmas corresponde esencialmente a un hombre sólo; Jherr. Es decir, Joaquín Herraz, que no otra cosa quiere decir esta sigla aparentemente alemana.

Estamos con él y con él charlamos en su fábrica donde la actividad de los empleados es un torbellino poco menos que irresistible. Hombres y mujeres seleccionan, empaquetan y embalan los pedidos que otros hombres comprueban y transportan a los coches; cuatro furgonetas que no paran un minuto.

La historia a grandes rasgos, es ésta:

—Empezó hace 15 años; entonces el christmas se importaba de Inglaterra. La costumbre era bonita, no era popular y en adoptarla y popularizarla en España cifré mi esfuerzo. Yo era, como mi abuelo y como mi padre, profesional de Artes Gráficas, tenía entusiasmo y... me lancé.

—Desde este momento existe el christmas español, o, si usted prefiere, la tarjeta de Navidad.

DESARROLLO, PRESENTE, Y FUTURO DEL CHRISTMAS ESPAÑOL

Los temas de aquellas tarjetas eran motivos exclusivamente propios: Paisajes nórdicos nevados, Papá Noel, abetos... Por aquí había de empezar. Joaquín Herraz adapta para sus christmas motivos religiosos en torno al solemne significado de la Navidad. Se entronca así el dibujante en seguida. El dibujante y el pintor; los antiguos —reproducciones—, y los modernos.

—Hoy, más de cuarenta artistas, a cuyo frente figura el polaco Llanus Weinarsky, trabajan en mis talleres. Se piensa primero el tema, se estudia el gusto del público, lo desarrollan y se estampan, empleando para ello los más diversos procedimientos, que van: desde la fotografía al «todo color», máxima perfección de las Artes Gráficas.

Recorremos la exposición. Firmas que nos son conocidas, que «suenan», figuran al pie de preciosas tarjetas: Alfonso Fraile, Ana María Gutiérrez Navas, el ruso Ourvanzof...

—El christmas ha abierto la puerta al artista: en esta novedad ya puede generalizar y popularizar su arte. Con el tiempo vendrán a esta modalidad las grandes figuras de la pintura. Yo tiendo a eso, a la vez que a traer los pintores de ayer.

—Decía usted que se exportaba el christmas: ¿Con idénticos motivos que el nuestro?

—Generalmente con los que piden, que suelen girar en torno a temas españoles; pero poco a poco les vamos imponiendo también el motivo religioso. Nuestro campo de exportación es, sobre todo, Europa y América Latina.

NAVIDAD 1958

—La producción de su fábrica con destino a estos días, ¿qué cifra alcanza?

—Pasan de los 10 millones; pero esa cifra se ha de superar el próximo año, como ha venido sucediendo en los anteriores.

—¿Alrededor de cuántos modelos gira esa cantidad?

—De 4.000 modelos este año. Para el que viene serán más y ya están preparados.

—¿Quiere decir que ya tienen entre manos la Navidad 1959?

—Efectivamente. Tan pronto pasen estos días se empezarán a «tirar» los christmas del año próximo; un volumen así no es cuestión del último mes.

Sobre la mesa de envíos hay un paquete de christmas cuyo motivo es la fotografía de una marquesa muy conocida.

—Sí; está bastante generalizado entre la alta sociedad. Felicitan a sus amistades con el propio retrato. Los artistas también suelen hacerlo. Otras gentes nos mandan sus propios dibujos, textos, etc. Hay quien apunta el tema y pide que se le desarrolle un dibujante definido.

Otro de los éxitos es haber hecho el christmas eminentemente popular:

—Aquí los tiene usted; oscila su valía entre la 1 peseta y las tres.

DOSCIENTAS PERSONAS QUE NO DUERMEN

El bailarín Antonio nos roba unos minutos al señor «Jherr». En tanto vuelve, inquirimos datos de uno de los atareados empleados.

—Somos 200, y no damos abasto. Se trasnocha y se madruga. Bueno, con decirle a usted que estamos aquí hasta los representantes, trabajando...

—Vuelve el señor «Jherr», pero la cosa empieza a complicarse: Dos teléfonos no dejan de sonar; un «chofer» protesta por un paquete de su señora, que no está; otro señor justifica su urgencia... otro apremia. La respuesta es siempre la misma: «Aguardan ustedes siempre a última hora». «No ha sido posible todavía»...

—Bueno: echemos mano del quinto coche, del mío, quiero decir. Chico: cárgame el auto, haz una lista de domicilios y vente conmigo.

Y se acabó la charla. El elegante y serio señor «Jherr» —que por otra parte es un madrileño de Cabestreros y bautizado en Lavapies—, el introductor del christmas en España y de toda una costumbre, el director de una de las más importantes fábricas de esta industria, va a hacer de repartidor. Nos despide así:

—Navidades 1958, amigo. No hay mas remedio. Cuéntelo usted.

JUGUETES. LOS MAS BONITOS Y ORIGINALES, EN I. G. DIARIO-DIA

Ayuntamiento de Buenavista de Valdavia

Ferias y Mercados de toda clase de ganados y granos

Todos los 28 de cada mes, desde noviembre a mayo, ambos inclusive, libre de impuestos.

Desaparecida la Fiebre Aftosa en el ganado, comenzarán a celebrarse el próximo día 28 de diciembre de 1958. t

¡¡Agricultores!! ¡¡Ganaderos!!

Acudid a BUENAVISTA DE VALDAVIA (Palencia).

M.C.D.2022

NAVIDAD

"Embrujo místico de la luz, del frío y del amor"

Por Antonio Alamo Salazar

La Gracia se llama Luz

Belén, igual que un jardín;
el Cielo, como un rosal.
¡Qué estrellas...!, ¡qué madrigal
de luces en su confín...!
¡Cómo se alumbra el "portal"
del sueño de Jesusín!

Jesús dormido.
La noche en paz.
Y se ha encendido
la oscuridad.

Albor es la noche, albor
que en sus plataformas lleva
la claridad cuando nieva.
¡Cómo se ilumina Amor...!
¡Cuánta luz entra en la "cueva"
por ver a Nuestro Señor...!

Estrellas-flores
destila el Cielo.
De resplandores
se siembra el suelo.

—Pastora, dile al zagal
que no hace falta candela,
que está Dios de centinela
y es cada estrella un cirial...
—Dí que la luna está en vela
con resplandor celestial.

Angel de armiño,
nieve y tisús.
Luz para el Niño.
Sol en Jesús.

¡Alba, Aurora, Amanecer...!
La sombra se hizo fulgor.
¡Belén es como una flor
que está comenzando a arder!
Luz y Sol... ¡es que el Señor
quiere de noche nacer!

Fantasía del frío de Belén

Por la bandeja del río
la helada bruñe el cristal.
—"¿No te duermes, Niño mío...?",
canta María..., y el frío
ardiendo está en el "portal".

Borda su calma
la noche en flor.
Duerme la palma;
tiembla el Señor.

¡Cuánto brillo sobre el hielo!
¡Cómo tiembla Jesusín!
—"¿Por qué no duermes, mi Cielo?",
y trae calor en su vuelo
para Dios un querubín.

Borda su calma
la noche en flor.
Duerme la palma;
tiembla el Señor.

Si la zampoña está fría,
aterido está el rabel...
—"Duérmete, Azucena mía...",
y tiembla Santa María
mirándose en su Clavel.

Borda su calma
la noche en flor.
Duerme la palma;
tiembla el Señor.

—Enciende hogueras, pastora;
atiza el fuego, pastor...,
el Niño que tiembla y llora,
si es hoy aterida Aurora
con luz de hielo y dolor,
será mañana calor,
¡que una brasa redentora
se hará llama en el Señor!

Amor a quien trajo Amor

—Dadle amores al Amor
de los amores...
—Dadle flores
a la Flor del amor.

—Ofréndale amor, zagala;
dale amores, pastor,
qu'El es la Gala
y la Flor...,
que le gustan las brisas
y las sonrisas
de amor.

¿Por qué las pajas y el hielo
y la hiel del dolor...?,
¡si El es anhelo
salvador...!
Y pues trae la salud,
dadle la luz
de amor.

A sellar vino amistad
en cordial resplandor,
y a darnos paz
el Señor.
Llevémosle el clavel
de aroma y miel
de amor.

Que Amor ha nacido Niño
para ser Redentor;
dadle cariño
y calor...
¡La noche silenciosa
tórnase rosa
de amor!

—Dadle amores al Amor
de los amores...
—Dadle flores
a la Flor del amor.

Palencia, Navidad de 1958

Promesa de Eisenhower con motivo de la Navidad

La potencia militar norteamericana nunca será empleada para "romper la paz"

Wáshington, 24.—El presidente Eisenhower ha prometido en un mensaje de Navidades al mundo que la potencia militar norteamericana nunca será empleada para «romper la paz».

El jefe ejecutivo habló durante el acto de iluminar el árbol de Navidad del país, instalado en los terrenos de la Casa Blanca.

El presidente dijo que el honor nacional estaba detrás de ese compromiso de paz para con los demás países del mundo».

El mensaje de «paz en la tierra y buena voluntad entre los hombres», difundido desde hace cuatro días por el satélite «Atlas» en su carrera por el espacio, fué el tema de la breve alocución de Eisenhower.

Dijo que deseaba dar su palabra solemne, con motivo de las Navidades y del Año Nuevo, de que «el pueblo de los Estados Unidos no quiere la guerra».

«El pueblo norteamericano —añadió— no desea esclavizar o controlar a ninguna otra nación o a cualquier otro pueblo. Trata solamente de disfrutar de la paz con los demás hombres, una paz de honor y de justicia. Respeta el derecho de todos los pueblos a hacer lo mismo».

Señaló que Norteamérica es y continúa siendo fuerte «porque es la única forma hoy en día de que la paz pueda ser protegida, pero los Estados Unidos nunca utilizarán su potencia para romper la paz».

«Los Estados Unidos no se retirarán nunca ante la fuerza o la amenaza de la fuerza —continuó diciendo—, pero siempre acogerá las propuestas serias y honestas para negociar las diferencias internacionales».

Después de accionar el conmutador que iluminó los millares de bombillas que pendían del gigantesco abeto procedente de Montana, el presidente expresó la esperanza de que el acto que se llevaba a cabo tuviera el mayor significado, no solamente para los norteamericanos, sino para el mundo entero. «Pido —dijo— que la oscuridad que a veces ha ensombrecido al mundo, pueda ser iluminada por la luz del entendimiento y de la cooperación de todas las naciones que con anhelo desean la paz para el año que comienza».—Efe.

RUSIA DISPUESTA A TRATAR SOBRE LA SEGURIDAD EUROPEA

Estocolmo, 24.—Rusia ha dicho que está dispuesta a tratar la cuestión de la seguridad europea, en vista de que la reunificación alemana no fué tratada en la última conferencia celebrada en París por las potencias occidentales. La nueva propuesta soviética se contiene en una declaración que la agencia Tass ha hecho pública anoche, al hablar de la reciente reunión de la organización del tratado del Atlántico norte.

«Ninguna sugerencia concreta —dice la declaración— se ha hecho por las potencias occidentales en su reunión de París».

«Si los miembros de la OTAN—continúa diciendo la propuesta—están dispuestos a considerar la cuestión de la seguridad europea sin condicionar su arreglo a una solución preliminar del problema alemán, esto abriría el camino a provechosas negociaciones sobre este importante problema, que afecta a los vitales intereses de todos los Estados europeos. En ese caso la Unión Soviética estaría dispuesta a negociar en mesa redonda con otros países interesados en esa cuestión».—Efe.

GUIA MEDICA

PROF. DR. CESAR FERNANDEZ-RUIZ
CIRUGIA DE LA MUJER. — PARTOS
Profesor de Ginecología de la Facultad de Medicina
Jefe de la Maternidad — Maternólogo del Estado
CONSULTA DIARIA, de 12 a 3 — Palencia
Mayor Principal, 33. Teléfono 1537
Operaciones y partos: Clínica "San Bernabé"

MAXIMILIANO FERNANDEZ FERNANDEZ
Asistente del Instituto de Oftalmología y Hospitales Moorfields y Westminster de Londres. Ex-cirujano residente del Hospital de Oftalmología de Woolwerhampton. Oftalmólogo del Estado. Profesor de la Facultad de Medicina
Enfermedades y Cirugía de los ojos
VALENTIN CALDERON, 19 Y 21, 3.º. IZDA.
Consulta de 2 a 5 — PALENCIA

I. M. QUEMADA SISNIEGA
Medicina y Cirugía de Aparato Digestivo
De la Real Academia de Medicina de Valladolid
Diplomado en el Hospital de la Sta. Cruz y San Pablo, de Barcelona
CONSULTA { Martes De 10 a 12 / Viernes De 10 a 12 / Sábado De 4 a 6 y horas convenidas
DON SANCHO, 10

S. PAJARES GARCIA
Médico Jefe de los Servicios Provinciales de Puericultura, por oposición
Consulta de Puericultura y Enfermedades de los niños
RAYOS X
Calvo Sotelo, (Jardinillos), 2, 1.º dcha.
Horas: de 12 a 2 — Teléfono, 1690

RAFAEL M. ALMEIDA
Médico-Jefe del Hospital Provincial por oposición
RAYOS X
Horas de consulta: de 11 a 1
Mayor Pral., 254, 1.º, Izda. Tel. 1569

J. GARCIA-PUENTE LLAMAS
SUSPENDE LA CONSULTA
HASTA EL DIA 3 DE ENERO

V. ALONSO ROJO
CIRUGIA - PARTOS - MATRIZ
Plaza Abilio Calderón, 1, segundo

Hermandad Sindical Local de Labradores y Ganaderos de Calzada de los Molinos

Se anuncia la leche de 2.000 ovejas, los fabricantes de queso que les interese, lo podrán solicitar a pliego cerrado, hasta el día 28 del actual, a las doce de la mañana, hora en que dará comienzo la apertura de los pliegos que se hayan recibido, bajo la presidencia del Jefe de esta Hermandad.

El Jefe de la Hermandad, BENITO MARTINEZ.

PLUMAS ESTILOGRAFICAS DE LAS MEJORES MARCAS, EN I. G. DIARIO-DIA

Rincón ameno

HORA

—¿Me hace usted el favor de decirme la hora?

—Faltan veinte minutos.

—Sí, pero ¿veinte minutos para qué hora?

—No lo sé. Se me ha roto el horario y no me queda más que el minutero.

GASTRONOMIA

Cena en Madrid, para celebrar la instalación del nuevo alumbrado de la calle del Pez. En la mesa de la Prensa, el camarero sirve el plato de pollo con abundante guarnición. Barbeito Herrera, el veterano compañero, habla de la amistad que le une, hace muchos años, con diversos jefes del Ejército. El camarero se dirige de nuevo a Barbeito:

—El señor, ¿quiere más guarnición?

Y ante el asombro del comensal, porque tiene el plato rebosante, dice Contreras:

—Claro; te ha oído hablar tanto de generales...

ADIVINANZA

Oro parece,
plata no es,
el que no lo acierte
bien bobo es.

Solución a la Adivinanza de nuestro número anterior:
LAS DEVANADERAS

CRUCIGRAMA
Número 2.195 — Por MIROSPA

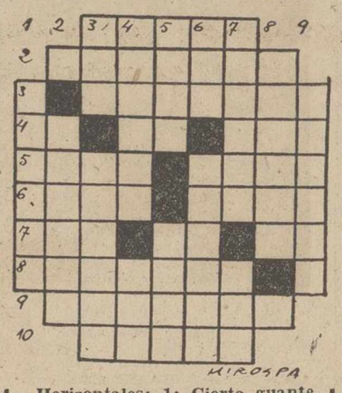

Horizontales; 1: Cierto guante. 2: Carros grandes de cuatro ruedas, con cubierta o toldo. 3: Cuerpo de gente armada que se reune a toque de rebato. 4: Partícula inseparable. Interjección. Gran potencia. 5: Espuerta grande. Ciudad de la provincia de Guipúzcoa. 6: Atreves. Practique cierto deporte. 7: Isla descubierta por Colón en 1492. Letra turca. (al revés) Río europeo. 8: Acobardé. 9: Sarracena. 10: (al revés) Gastada.

Verticales; 1: (al revés) Acorralar. 2: (al revés) Trabajen la pasta. 3: Peso filipino de metales preciosos. (al revés) Mover a menudo y violentamente. 4: Esclavos de los lacedemonios. (al revés) Río de Suecia. 5: Proposición que se toma por asunto de un discurso. Estado del Brasil. 6: Habla con Dios. Vanos. 7: Naturaleza. Organización política internacional. 8: Que tiene prudencia y madurez. 9: (al revés) Afligen.

Sol. al Crucigrama número 2.194:
Horizontales; 1: Peral. 2: Cálamos. 3: Lobatos. 4: aC. To. Eme. 5: Vale. Oral. 6: Eros. Moré. 7: Nos. Le. oN. 8: Atalaya. 9: aredasA. 10: Asase.
Verticales: 1; Rávena. 2: Caro-ta. 3: Pal. Losará. 4: Elotes. Les. 5: Rabo. Lada. 6: Ama. Omeyas. 7: Lotero. Asé. 8: Somero. 9: Selene.

PUBLICITAS

En el moderno establecimiento de LIBRERIA Y PAPELERIA I. G. DIARIO-DIA se ofrecen útiles e instructivos juegos infantiles, proyectores corrientes y sonoros, meccanos, estuches de lapiceros de colores, cajas pintura acuarela, estuches compases, carteras piel, plumas estilográficas, etc., etc.

Después de la derrota de Mendes France

Ha dimitido como Gobernador del Fondo Monetario internacional

París, 24.—El ex primer ministro radical Pierre Mendes France, que fué derrotado en las elecciones generales del pasado mes, ha dimitido como gobernador del fondo monetario internacional, y como vicegobernador del Banco Mundial, según se ha anunciado oficialmente en la capital francesa.—Efe.

FOTOS PARA CARNET
Revelado de rollos
Copias
Ampliaciones
Laboratorios ALBINO
Mayor, 79 — PLANTA BAJA

BELEN A LA VISTA

A vosotros los Pastores

Por Fray Balbino del Carmelo, C. D.

Fué Ortega y Gasset, quien entonó un himno de triunfo a la cacería y un sonoro aplauso al cazador. Que ser cazador, es linda vocación, nimbada de alegría, de arte y de triunfo. De conquista. Para él —grave error— felicidad es una eterna cacería; un estar siempre cazando.

La caza es un prematuro amanecer. Es un soñar con montes y matorrales; verse perdido, plácidamente perdido en la anchura de los trigales de Castilla, sin encontrar las onduladas laderas, que encierran, al abrigo de juncos y espinos, la veloz pareja de liebres.

Cazador es quien no teme los fríos del invierno, ni huye de las aguas de febrero. Es el aventurero de la tierra. Es el soñador de sueños pardos y verdes, porque pardas son las tierras del otoño y verdes los valles de la primavera. Son pardas las piezas que ha matado y verdes las esperanzas e ilusiones con que ha salido al campo.

Cazador es quien respira ancho, aires puros, sanos, de tomillo y hojarasca y encinar. Cazador es el de un mirar largo, de horizontes sin límites, sin términos, sin nubes. A veces... tiene un mirar fijo en la perdiz que cae rápidamente al sentirse herida de muerte.

¡Pobre perdiz! ¡Pobre conejo! ¿Puede ser felicidad el matar? ¿Puede envidiarse la suerte de quien goza con la sangre del indefenso animal?

Que cazador es quien se llena los pulmones de un aire purificador, a la vez que lleva consigo, pendiente de su cinto, la muerte. Lo que tuvo vida. El cazador sale al campo para vivir matando. Ello tiene su poesía, pero no es poesía perfecta, sana, pura y sin mancha de sangre.

Por el contrario, pastor es el que canta y anda por entre duros terrones y escarpadas montañas. Pastor es el del zurrón, lleno de pan y de vino. Que sale al campo para vivir y hacer vivir. Que oye el canto de los pájaros, y escucha el tintineo monótono y de latón, de sus ovejas

Pastor es el que sabe mirar a los montes y se acerca a las zarzas, no para perseguir, sino para ofrecer frescos bocados de yerba verde a su rebaño.

Pastor, es quien huye del «mundanal ruido», abandona las callejuelas de barro y lodo, deja atrás las casas de adobes y viejas puertas de madera oscura, para esconderse entre los regajos y los rizos de rojizas cascadas de tierra; entre las zarzas y los espinos; entre las ovejas y los lebreles.

Pastor es el que sabe cantar en el campo y a la vez entiende el canto de los campos; el que musita de día y de noche la eterna canción de lo creado; el que escucha el dulce trinar del jilguero y oye la voz de los ángeles anunciando la buena nueva: «Gloria a Dios en las alturas y paz a los hombres de buena voluntad».

Pastor es el que se acerca a la sangre del animal herido, no para colgarle del recio cinto, sino para cargar sobre sus robustos hombros, la oveja herida o el cordero recién nacido.

Pastores fueron los que presurosos, corrieron a Belén llevando corderos y ovejas para ofrecerlas al Dios Niño.

Pastor es el que sabe desatar la oveja, que llora y está balando tristemente al sentirse apresada por los agudos espinos de una zarza seca.

No es cazador el pastor, ni sale al campo para matar, sino para dar vida. «Yo —dijo Cristo— soy el Buen Pastor y doy la vida por mis ovejas». Pastor es saber hacer el bien; es tener caridad, es desatar de la cárcel de la miseria al pobre mendigo. Pastor es el que sabe ofrecer pan y vino al hambriento y al que tiene sed.

¡Dulce y sublime misión poética la del pastor!

Un músico español y la Navidad

OSCAR ESPLA, Y SU "NOCHEBUENA DEL DIABLO"

Por Emilio Fornet de Asensi

Nacido en una tierra española que recuerda Jerusalén, por sus palmeras en el azul caliente y sus enjabelgados de cal blanquísima, en sus casas huertanas, Oscar Esplá entrañable alicantino, vió la primera luz en el año de 1886.

Es un compositor modernísimo, de compacta lectura clásica, de refinado buen gusto, y gran cultura. Estudió composición en París, con la pléyade de músicos que siguió la constelación impresionista de los poetas como Verlaine, Estefano, Mallarmé y Valery, logrando esa escuela de Claudio Debussy de Ravel, que profundiza en la sonoridad buscando acordes nuevos y maravillas de la orquestación.

Oscar Esplá, sabe mucho. Su erudición no es sólo musical, sino filosófica. Cuando en vez de la pluma de ave con que se fijan las notaciones en las cinco líneas de los pentagramas —como cinco caminos azules a lo infinito— usa la estilográfica del literato. Oscar Esplá evidencia una densa profundidad de pensamiento, cultivadísimo.

Ello se refleja en su obra, que siempre ambicionó llevar al arte de los sonidos, temas grandiosos; uno de ellos, al igual que el maestro Manuel de Falla en su «Retablo de Maesse Pedro», inspirado en la novela eterna de Cervantes «El Ingenioso Hidalgo D. Quijote», con el título sinfónico de «Don Quijote velando las armas». No está mal elegido el quijotesco momento; luna clara, en el corralón de la venta, —que el Caballero cree un castillo— y el ideal caballeresco de ser nombrado, allí, Caballero Andante, por padrinazgo del ventero... Compositor de tan ambiciosos temas sinfónicos, Oscar Esplá, al enfrentarse con la Noche Sublime del Nacimiento de Nuestro Señor Jesucristo, no paró mientes en lanzarse hacia una inspiración original y grandiosa. Noche en que resuena en la bóveda de los cielos toda la armonía del mundo astral; pero, también, noche en que los abismos de las tinieblas eternales se llenan de su horror, de su pavoroso, terrible odio al amor, odio a la paz universal, y en el que el diablo si pudiera llorar —si le fuera posible ese consuelo, de las lágrimas— sollozaría lágrimas de sangre, de su negro corazón maldito.

Oscar Esplá, sin duda, había leído el poema de John Milton, «El paraíso perdido» y se inspiró para crear su «Nochebuena del diablo», en aquel canto del poeta inglés en que Satanás —enorme murciélago de alas ennegrecidas por la soberbia— se lanza a llenar la bóveda celeste con su sombra fatídica, rabiando de celos porque Dios ha designado a su Hijo Cristo, consubstanciado con El en la Trinidad, para que se humanice como Salvador del Hombre.

El diablo odia porque le es ya imposible el amor, desde su rebeldía; odia, porque le es imposible ya la verdad. «Huid del demonio los que amáis la verdad—dice Santa Teresa—porque el demonio es la misma mentira».

Imaginad, pues, la grandiosidad de la rabia del diablo, en la noche en que se escuchan en la bóveda, celestes, armoniosos, los Coros de los Angeles; pensad que el diablo fué el Luzbel, el Príncipe de esos coros de Angeles, Potencias, Serafines, Tronos..., y que en la Nochebuena es cuando más le duele, en llaga viva, en negro fuego, la rebelión de que fué promotor en las celestes cohortes del Trono de Dios. Ese dolor tremendo del diablo, cuando Dios se hace hombre, en una cuna de humildes pajas y henos, en Belén; ese odio invadido de orgullo del que no sólo no se arrepiente de su rebeldía, sino que la exaspera con nueva soberbia y propósitos de desintegrar el Universo en la Nada, es algo que, por contraste con la inmensa dulzura de esa noche santa, parece que realza y subraya más divina la llama del amor y el grandioso logro de la paz universal «en los hombres de buena voluntad».

Oscar Esplá es reconocido, unánimemente, en el mundo de la música, como un maestro de primera magnitud, y lo es, especialmente, por su obra «La Nochebuena del diablo». Vista, concebida, columbrada la hermosura de la creación, desde los abismos, desde las tinieblas del mal, el tema alcanza una elevación fantástica, cuya «descripción» sonora demandaba una inspiración genial, extraordinaria... El gran músico erudito, levantino, Oscar Esplá —imbuído de Dante y de Milton— lo consiguió plenamente.

Descalcarice el agua
haciéndola pasar simplemente por un filtro
PURIFICADOR PERMO
Agente de ventas en Palencia y provincia,
Albino R. Alonso
Berruguete, 4. — Teléfono, 1982
Mayor, 79.—Comercio

ARBOLES FRUTALES
FORESTALES Y DE ADORNO
VIDES AMERICANAS - PLANTAS DE FLORES - SEMILLAS
Antes de hacer sus plantaciones o siembras, solicite lista de precios, sin compromiso, a
VIVEROS GASPAR
Paseo Sixto Celorrio, 1.
Apartado número 8
CALATAYUD (Zaragoza)

S. E. S.
FAJAS A MEDIDA
Mayor, 191
Teléfono, 3071

CASA MARTIN, es sello de distinción. Canadienses dóngola, abrigos y confecciones selectas
Mayor, 86. — Teléfono 3296
PALENCIA

DEL 20 DE DICIEMBRE AL 10 DE ENERO
GRAN VENTA DE MANTAS
con pequeños defectos pero de lana... BARATISIMAS
DAVID — Mayor, 238

M.C.D.2022

Momento de hacer entrega por el Sr. Cebrián de una de las trincheras DEXTER a D. EUSEBIO MARTIN, DE MAGAZ, que en combinación con la Lotería Nacional del día 22 del actual, le ha correspondido en el tercer premio, por OBSEQUIO de esta casa.

Pañerías CEBRIAN

aprovecha esta oportunidad, para felicitar a sus clientes, amigos y público en general las Pascuas y desearles un feliz y próspero Año Nuevo, recordándoles que el mejor regalo de Reyes es una

TRINCHERA DEXTER

única prenda que garantiza por escrito, calidad, resultado y colorido.

NOTA.—Recordamos a los poseedores de estos talones, repasen sus números y comprueben si han sido agraciados.

«Gordo» es el ser vivo que ha permanecido más tiempo sin peso en el espacio

La cobaya espacial del hombre vivió así durante quince minutos

WASHINGTON. — (Crónica especial para Agencia Fiel, por Benvenuto Dagnese).

Seis horas después de haber efectuado un lanzamiento, calificado como «perfecto» por los expertos el Ejército norteamericano anunciaba el abandono de las operaciones para el encuentro de un «Júpiter» dentro de cuyo cono se encontraba una pequeña «mona ardilla».

El lanzamiento había tenido lugar a las cuatro de la mañana del día 13, en Cabo Cañaveral.

La cámara metálica conteniendo al minúsculo pasajero a quien se había dado el nombre de «Gordo», ha recorrido por lo menos tres mil kilómetros. No obstante la imposibilidad de recuperar vivo a «Gordo», los servicios médicos de las Fuerzas Armadas norteamericanas han afirmado que «la información facilitada por los datos obtenidos por el experimento, contribuirá sustancialmente al vuelo espacial por parte del hombre».

El primero y más importante de los datos recogidos concierne a las condiciones fisiológicas de un simio en un medio en el cual se ha eliminado la fuerza de gravedad. El capitán Lee Barr, de los servicios médicos de la Marina, ha revelado ya a este respecto que las informaciones transmitidas por radio desde la cámara metálica durante el viaje por el espacio indican que «la fuerza de gravedad no parece causar efectos fisiológicos nocivos». El examen completo de los datos requerirá una semana.

La «mona ardilla» empleada en el experimento, no tiene ningún parentesco con las ardillas, pero su nombre procede de la apariencia de ardilla que debe al color gris de su piel, a la minúscula estatura, a la abundante cola, con más de 45 centímetros de longitud. La elección de una mona ardilla ha sido debida a la docilidad de estos animales, así como a su extremada sensibilidad a los cambios de temperatura. La «mona ardilla» suele vivir en zonas tropicales, con una temperatura media de 26 grados centígrados, tiene la misma estructura anatómica del hombre y un mecanismo emotivo también bastante semejante al humano. «Gordo», iba alojada en su cámara metálica de modo que sintiese lo menos posible las consecuencias de la velocidad del cohete. Estaba sujeta sobre un pequeño lecho especial de espuma de goma, con cinturones que le inmovilizaban sus articulaciones. La cara en alto y las rodillas plegadas contra el cuerpo. Llevaba un pequeño casco de metal forrado de gamuza y atado con cordeles de nylon al lecho de goma. Bajo las axilas le habían colocado termómetros especiales y sobre el pecho un cojín de espuma de goma dentro del cual estaba situado un micrófono para auscultar las palpitaciones cardíacas. Otros aparatos situados en el casco permitían registrar la respiración.

En sus patas delanteras tenía instrumentos para registrar la presión sanguínea.

La radio que formaba parte de la cámara metálica en la que viajaba «Gordo», emitió constantemente datos durante trece minutos y tres segundos de un total de quince minutos de permanencia de la cámara metálica en el espacio. Basándose en los primeros datos facilitados, el capitán Barr hizo una declaración de la que se deduce cómo desde un punto de vista fisiológico, el comportamiento de «Gordo» permite considerar con optimismo el viaje espacial por parte del hombre.

«La aceleración del cohete en el momento de la partida —ha declarado el capitán Barr— produjo leves cambios fisiológicos en la mona sin ninguna significativa suspensión de sus funciones fisiológicas. La respiración se hizo menos frecuente y presentó ligeras irregularidades».

«Durante la aceleración inicial del cohete, la frecuencia del pulso aumentó moderadamente. En la parte del viaje caracterizada por la ausencia de gravedad dentro de la cámara metálica el ritmo y la frecuencia de la respiración permanecieron normales. Las palpitaciones aumentaron poquísimo y el electrocardiograma permaneció normal durante todo el período de observación».

El capitán Barr precisó que de los 800 segundos aproximadamente de transmisión, 500 concernían a las condiciones fisiológicas de «Gordo» en ambiente privado de gravedad y que esto «es hasta hoy el período más largo de tiempo en que un ser vivo ha permanecido sin peso en el espacio».

Lluvia tardía en Trujillo

La ganadería se ha resentido

Trujillo (Cáceres), 23.—Aunque en Extremadura hacía falta la lluvia, ha sido tan tardía y con tan aparatoso temporal, que la ganadería se resiente, especialmente los corderillos, a los que ha cogido desprevenidos y faltos de energía, el agua y el frío. Fué tan copiosa la lluvia caída en un día, que el pluviómetro de la Estación Meteorológica no tuvo capacidad para recogerla toda y se desbordó.

El temporal interrumpió la circulación en algunas carreteras, y un enfermo, que era trasladado a Trujillo para ser operado, tuvo que ser llevado de noche, desde el automóvil y en brazos de sus familiares, más de tres kilómetros, bajo la lluvia, porque las aguas cortaron la carretera, llegando con tiempo a la clínica para salvar su vida.

En el trayecto de Trujillo a Mérida, de 90 kilómetros, cuatro coches se salieron de la pista, por el vendaval, sin que ocurrieran desgracias personales.—Cifra.

¿Son delito las continuas bromas telefónicas?

Nancy.—(FIEL). — ¿Puede considerarse al teléfono como un medio de tortura moral? ¿Su empleo reiterado y exagerado contra una misma persona puede asimilarse con la violencia u otras vías de hecho? Tal es la doble pregunta sobre la que deben decidirse los jueces del tribunal de Nancy, puestos frente a un caso más bien insólito.

Un médico denunció a una empleada acusándola de haberle sometido a una auténtica y verdadera tortura moral continua. La acusada confesó su propia culpa precisando que lo había realizado durante centenares de llamadas telefónicas del día y de la noche. Por añadidura aseguró que había batido todos los récords llegando a telefonear a su víctima más de 50 veces en el curso de una sola noche.

Los jueces, tras amplio debate, han absuelto a la acusada porque el hecho no constituye delito, subrayando en la sentencia que no se han presentado pruebas sobre daños posibles sufridos por la integridad física y moral del querellante. Este último, sin embargo, ha apelado.

NAGUIB no ha muerto

Un error de transmisión dió lugar a la falsa noticia

El Cairo, 23.—El pasado día 12, falleció Ahmed Neguib El Hilali, primer ministro durante el período revolucionario que se inició con el destronamiento del Rey Faruk.

Un error en la transmisión de la noticia dió lugar a que en distintos países de Europa y América se confundiera la personalidad del ex presidente del Consejo, Ahmed Neguib El Hilali, con la del general Naguib, jefe de la Junta Militar que derrocó el régimen monárquico en Egipto, y que actualmente vive retirado en su residencia de las afueras de El Cairo.—Efe.

Nota de la Agencia «Efe». — En efecto, la Agencia «Efe» fué una de las alcanzadas por ese error de transmisión, originado en los servicios radiotelegráficos del Oriente Medio, que ahora queda aclarado y rectificado desde la capital egipcia.

LETRAS DE LUTO

Confortado con los Santos Sacramentos, ha entregado su alma a Dios en Palencia, don Agustín Acebo Fernández, de 57 años de edad. El finado se granjeó el aprecio general, por su caballerosidad y afable trato.

Expresamos nuestro pésame a su desconsolada esposa doña Araceli Fernández; hijos don Agustín y doña Pilar; hijos políticos, sobrinos y demás familia.

—Se cumple el segundo aniversario del fallecimiento de don Hilario Martín Sampedro, ocurrido en esta ciudad, donde contaba con muchas simpatías. Su recuerdo vive imperecedero en la memoria de sus familiares y amigos.

En esta triste fecha, renovamos nuestro pésame a su apenada esposa doña Sofía Villagrá Dueñas; hermana política, sobrinos y demás familia.

Expectación ante el festival artístico organizado por la Cruz Roja Palentina

Se celebrará el próximo sábado en el Teatro Principal

En el Teatro Principal, se celebrará el próximo sábado, un extraordinario festival a beneficio de la Cruz Roja Palentina, que, entusiásticamente, organiza la Junta de Damas de esta benéfica institución, con el loable objeto de recaudar fondos con que contribuir al desarrollo de esta Asamblea Palentina de la Cruz Roja, que tan generosa labor asistencial viene realizando en nuestra ciudad, a la que dotarán en fecha breve con uno de los mejores dispensarios de España, en su género.

Este festival artístico que ha despertado gran expectación tendrá lugar a las cuatro de la tarde, y no se ha regateado medios ni entusiasmos para confeccionar un programa atrayente, de gran calidad artística, que será del completo agrado del público asistente.

Tomarán parte en él, encantadoras niñas palentinas, que, luciendo preciosos trajes, interpretarán diversos bailes clásicos. Seguirá el programa con una escogida proyección cinematográfica de películas y documentales realizados por Walt Disney, tan apreciado siempre por el candor y espectacularidad de su artística obra cinematográfica.

Y, como espléndido remate de este ameno festival, la Junta de Damas de la Cruz Roja, obsequiará a los niños y niñas que asistan a esta función, con muchos y valiosos juguetes, que se distribuirán, mediante sorteo, entre los agraciados, sirviéndose, asimismo, suculentas meriendas en el intermedio a todos los infantiles asistentes.

Alicientes son todos éstos, aunados con el fin benéfico pretendido que por sí solos bastarán para lograr el interés de los palentinos.

Pueden hacerse los pedidos de localidades para esta fiesta benéfica, llamando al teléfono de la señorita Presidenta de dicha Benemérita Institución (el 1434), o al de cualquiera de las señoras que integran su Directiva, y asimismo en la Taquilla del Teatro Principal, donde, ya están a la venta las localidades.

Religiosas

Vigilia de Navidad y Misa del "Gallo" en la S. I. Catedral

SANTA IGLESIA CATEDRAL.—Día 24: Vigilia de Navidad: A las once de la noche. Maitines solemnes; a las doce, Misa solemne y a continuación Laudes cantados.

Día 25: Festividad de la Natividad del Señor. A las siete y media, ocho, ocho y media y nueve, Misas rezadas. A las siete y media, dará comienzo el canto de Prima y a continuación tendrá lugar la Misa cantada de Pastores.

A las diez y media dará comienzo el canto de la Tertia solemne y a continuación tendrá lugar la Misa solemne, que oficiará el Iltmo. señor Vicario, y en la que predicará el Muy Ilustre señor don Eduardo Izquierdo.

A la una, Misa rezada en el altar del Trascoro, durante la cual predicará el M. I. señor don Antonio Hijosa.

A las seis y media, rezo del Santo Rosario en la Capilla del Sagrario.

IGLESIA DE PADRES CARMELITAS DESCALZOS (Rocamador). —Mañana, día 25, dará comienzo en esta iglesia el solemne Octavario en honor del Niño Jesús. Todos los días, por la mañana, habrá a las nueve, Misa de Comunión armonizada.

Por la tarde, a las siete en punto, función religiosa, con Sermón, a cargo del Rvdo. Padre Balbino del Carmelo. Seguidamente, canto de Villancicos y rifa de juguetes para todos los niños de la Archicofradía del Niño Jesús de Praga.

Esta noche, a las doce en punto, dará comienzo la Misa de Nochebuena. Para comulgar en ella, es necesario estar en ayunas desde las nueve.

Misas de mañana: A las ocho, ocho y media, nueve, once y doce.

NTRA. SRA. DE LA SOLEDAD. —Como todos los domingos y días festivos, las Misas del día 25, Navidad, serán a las doce y media; continuando las otras dos, a la una y una y media.

SAN PABLO
Cultos de Navidad

Hoy, día 24, se celebrarán solemnísimos cultos en la iglesia de San Pablo, de los PP. Dominicos, con motivo de la Vigilia y fiesta de Navidad. A las once de la noche dará comienzo el canto de los Maitines y Laudes, como preparación para la Santa Misa de medianoche. A las doce, se cantará la Misa del Gallo, interpretando en ella la Schola Cantorum del convento de San Pablo, la Misa pastorela de L. Busca de Sagastizábal. Durante el acto litúrgico, predicará el R. P. Fr. José Luis Herreros.

El día 25, la Archicofradía, Patronato y Caballeros del Dulce Nombre de Jesús comenzará el Octavario al Niño Jesús. Por la mañana, a las ocho y media, habrá Misa de Comunión; a las diez y media, Misa solemne cantada. Por la tarde, a las siete y media de la tarde, luego del rezo del Santo Rosario, predicará el R. P. Julio Roldán, dominico. Los restantes cultos del Octavario se celebrarán todos los días: a las ocho y media de la mañana, Misa de Comunión; a las siete y media de la tarde, Exposición del Santísimo, Rosario y Sermón, a cargo del Padre Roldán.

Terminarán los cultos con la solemne Adoración del Niño.

Recuerdos viejos

HACE 50 AÑOS

NOTICIAS DEL DIA 24 DE DICIEMBRE DE 1908

VELADAS OBRERAS. — El Centro Obrero de «La Propaganda Católica», celebrará animadas veladas durante las fiestas de Navidad, Año Nuevo y Reyes.

En ellas, además de la representación de selectas piezas dramáticas, se darán interesantes conferencias económico-sociales, sobre la importancia y necesidad perentorias de la agremiación obrera, sobre la base de la asociación profesional.

La velada del día de Navidad, se celebrará con arreglo al siguiente programa:

Primero: El monólogo en verso, titulado «Media hora antes», original de don Marciano Zurita Rodríguez, desempeñado por el señor Torres.

Segundo: El divertido sainete en verso, titulado «Las burlas del posadero o el castigo de la estafa», que interpretará el cuadro del Centro, integrado por los señores Torres, Fernández, Boada y Martínez.

Tercero: El monólogo titulado «El eco y el borracho», desempeñado por el señor Fernández.

JUSTICIA CUMPLIDA. — El día 22, fueron ejecutados en la prisión de Sevilla, los criminales «Cojo» y «Conejero», autores del asesinato de dos guardias civiles en el tren jerezano, cuando la pareja de la benemérita asaltada, les trasladaba a la prisión.

El «Cojo» murió piadosamente; el «Conejero» no quiso confesarse.

El tercer delincuente de este grupo, conocido por «El Herrero», que tras de apuñalar a los guardias civiles, con las propias bayonetas de éstos se arrojó en marcha del tren escapándose, ha sido asimismo detenido. Era el único que faltaba, y, al fin, la justicia le ha echado la mano encima.

La captura se realizó en la localidad alicantina de San Vicente, por el juez, dos agentes y varios vecinos, cuando el criminal se escondió en el pueblo.

SE VENDE

Gran solar de 875 metros cuadrados, con varias edificaciones y propio para edificar y apto para gran industria. Con magnífica vivienda. En Avenida de Santander, número 11 de PALENCIA, junto estación ferrocarril. Ofertas: a D. J. Antonio García Urgelés, Abogado. Apartado, 139. IGUALADA (Barcelona)

"Tarde navideña" en la Casa de Flechas

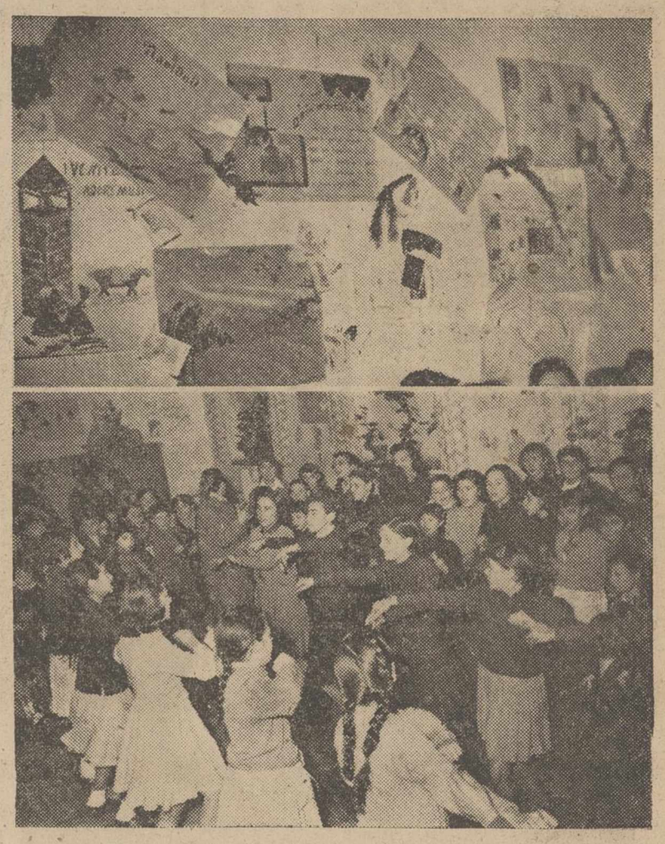

Organizada por la Regiduría Provincial de Juventudes, se ha celebrado en la Casa de Flechas de la Sección Femenina, la tradicional Tarde Navideña, para las niñas encuadradas dentro de las secciones de Margaritas, Flechas y Luceros de Juventudes, a la que han asistido también niñas escolares de los distintos Colegios de la Capital. Hubo una charla sobre la Navidad a cargo del Asesor Religioso de Sección Femenina, visita al Belén y exposición de trabajos Navideños instalados en la Casa de Flechas, también se cantaron villancicos castellanos delante del Portal y danzas castellanas. Estas Tardes Navideñas se han celebrado asimismo en las Locales de Villarramiel y Soto de Cerrato, así como un cursillo Navideño muy interesante con las Aprendices de Aguilar de Campoo. Las fotografías recogen dos aspectos del acto celebrado en la capital.—(Fotos PAYA)

Entrega del aguinaldo navideño a los obreros de Electrólisis del Cobre

El acto fué presidido por las autoridades provinciales

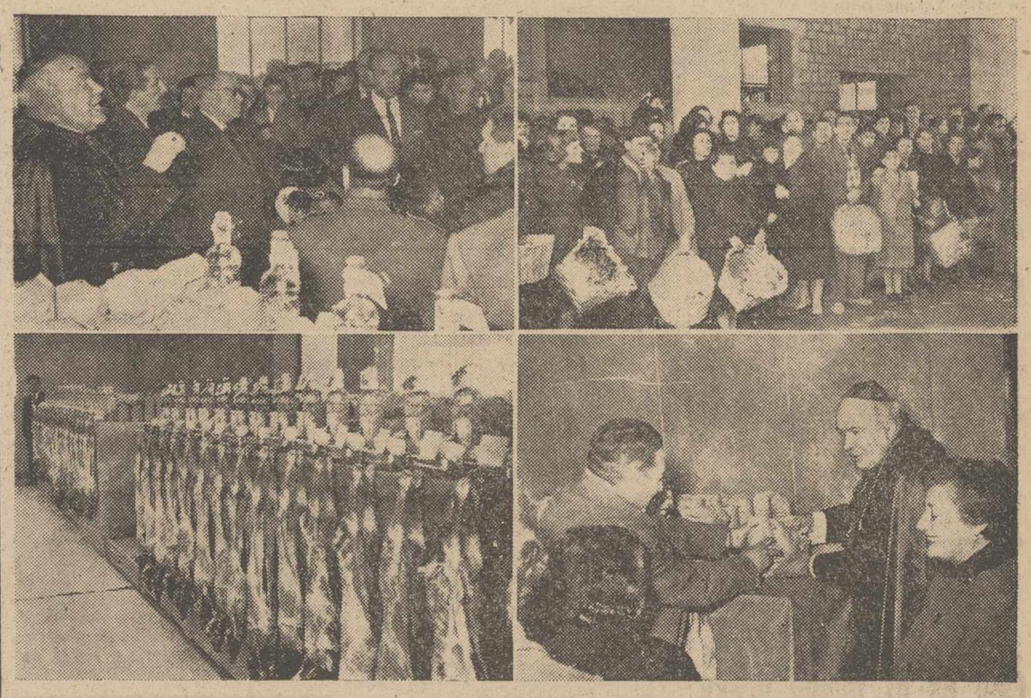

En los grabados aparece el Sr. Obispo, durante su alocución en la entrega del aguinaldo. Un aspecto de los obreros, que esperan llenar sus cestos con el sabroso contenido de los magníficos lotes ofrecidos, cuya perspectiva nos ofrece la fotografía inferior, y un momento del acto en el que el Prelado hace entrega personalmente de las bolsas de víveres.—(Fotos PAYA)

A mediodía, en Electrólisis del Cobre, S. A., se ha verificado el tradicional y emotivo acto de la entrega del aguinaldo navideño a todos sus empleados y obreros.

El personal de la Empresa con sus familiares, recibieron cariñosamente a las autoridades provinciales, que acudieron a entregar los aguinaldos, consistentes en magníficos lotes en los que había un lechazo entero, dos kilogramos de alubias, dos de garbanzos, dos de lentejas, dos de naranjas, un kilo de granadas, otro de castañas, un kilo de higos, un kilo de turrón variado, un kilo de piñones, una bolsa de peladillas, una botella de anís y una botella de coñac.

El acto de la entrega de aguinaldos se celebró en el nuevo comedor de obreros de la fábrica, y fué presidido por el Excmo. y Rvdmo. señor Obispo, Excmo. Sr. Gobernador Civil, Excmo. Sr. Gobernador Militar, Iltmo. Sr. Presidente de la Diputación, Teniente de Alcalde, señor Polo; Ilmo. Sr. Delegado de Hacienda, Ilmo. Sr. Delegado de Industria, Ilmo. Sr. Ingeniero jefe de Obras Públicas, Teniente Coronel de la Fábrica Nacional, Sr. Martínez Lorenzo; Párroco de San Antonio, don Pablo Cascón, y otras autoridades y personalidades, que fueron cumplimentados y recibidos por el Ingeniero-director de Electrólisis, don César Ordáx-Avecilla y Gómez y el Consejero, don Gaspar Arroyo Alonso.

El Prelado pronunció unas breves palabras para poner de relieve la significación cristiana del acto, al hacer partícipes de la alegría de las fiestas de Navidad a todos los obreros de la Empresa. Glosó la lección, renovada cada año, de la Natividad del Señor y puso de relieve que todos formaban una gran familia, empresa y obreros, que celebraba con un acto de hermosa caridad cristiana la fiesta del Nacimiento de Cristo.

«Responded al amor con el amor», subrayó y terminó deseando a todos unas Santas Pascuas.

A continuación, las autoridades procedieron personalmente a la entrega de los aguinaldos a los obreros y finalmente, la Dirección de la Empresa obsequió en su Casa social con un vino español a todas las personalidades que habían presidido el acto.

Se le hizo entrega al Sr. Obispo de un donativo, recaudado entre todo el personal de la factoría, a razón de 25 pesetas por productor, con destino a fines benéficos.

La utilización de la Antártida para fines pacíficos

Estados Unidos y Nueva Zelanda acuerdan continuar su cooperación científica

Wáshington, 24.—Estados Unidos y Nueva Zelanda, han acordado continuar su cooperación científica en tres bases de la Antártida, una vez terminado el Año Geofísico Internacional, que acabará el próximo día 31. Se trata del tercero y posiblemente más importante acuerdo negociado por Norteamérica con países que reclaman territorios antárticos. Los otros dos fueron firmados con Australia y Argentina.

Estados Unidos están negociando estos acuerdos como algo provisional en espera de la negociación de un tratado general sobre la Antártida, que fué propuesto en el pasado mes de mayo por el presidente Eisenhower. El presidente norteamericano invitó entonces a las otras once naciones que participan en el Año Geofísico Internacional, entre ellas la Unión Soviética, a reunirse lo antes posible y negociar un acuerdo para la cooperación científica y para la utilización de la Antártida «solamente con propósitos pacíficos». Representantes de los doce países han mantenido desde entonces conversaciones a este respecto, pero todavía no se ha alcanzado acuerdo alguno para la celebración de una Conferencia antártica.

Las tres bases en las cuales Nueva Zelanda y Norteamérica continuarán cooperando después del 31 de diciembre, son la estación Hallet, la base aérea de los Estados Unidos; en la bahía de Mac Murdo y la base neozelandesa de Ucott. Todas ellas se encuentran en el territorio de Ross, que Nueva Zelanda reclama para sí.—Efe.

POMPAS FUNEBRES

Hontiyuelo

CASA FUNDADA EN EL AÑO 1880
Mayor, 184-186. Tfnos. 1707, 1583, 1856 3060.—PALENCIA

CARPETAS DE CUERO, ARTISTICAMENTE REPUJADAS, EN I. G. DIARIO-DIA

M.C.D.2022

Aguinaldo a los guardias palentinos

Siguiendo tradicional y simpática costumbre, un grupo de vespistas palentinos, obsequiaron a los guardias de circulación de Palencia, con el aguinaldo que recoge la foto. Vinos de marca entregados por los motoristas a estos fieles ordenadores del tráfico municipal, cada vez más intenso y enmarañado. La Navidad, ha llegado también de esta simpática forma a los municipales, que en las fiestas pascuales brindarán a la salud de sus generosos donantes.—(Foto PAYA)

Los temporales

Violentas tormentas en el Sur de Francia y el Norte de Africa

París, 24.—El sur de Francia y el norte de Africa han sufrido violentas tormentas, que causaron daños por valor de varios millones de francos. En Abukir, en la costa occidental argelina, una persona resultó muerta y otra herida, al volcar el huracán un automóvil. En Mostaganem, la tormenta hundió treinta pequeñas embarcaciones que estaban amarradas a los muelles.

Las islas Hyeres, frente a la Costa Azul, quedaron incomunicadas por el temporal. En la misma ciudad de Hyeres, los vientos arrancaron parte del tejado de la estación y de los edificios cercanos.

Por otra parte, el Loira y el Sena van muy crecidos, aunque no se teme que provoquen inundaciones. —Efe.

MARBELLA, A OSCURAS

Marbella (Málaga), 24.—El viento huracanado dejó a oscuras la población. La carretera de Ronda quedó cortada porque árboles gigantescos fueron abatidos sobre la calzada. Los barcos pesqueros rompieron sus amarras y se estrellaron contra los muelles. Trozos de la antigua muralla árabe que rodea la ciudad ha sido derribados así como algunas casas que se encontraban junto a ella, pero no hubo víctimas.—Cifra.

BORRASCA EN TARIFA

Tarifa (Cádiz), 24.—Una fortísima borrasca, como jamás se recuerda, se ha producido la noche última en el estrecho y comarca tarifeña. El viento alcanzó una velocidad de 122 kilómetros por hora. El vendaval ocasionó la rotura de cristales, puertas y ventanas y tronchó muchos árboles. Un árbol centenario, que se alzaba junto a los jardines del paseo del Generalísimo, fué arrancado de cuajo.

Las comunicaciones telefónicas se vieron interrumpidas y sufrieron desperfectos las líneas de conducción eléctrica. Los barcos anclados en el puerto tuvieron que reforzar amarras y algunos de ellos sufrieron desperfectos. No se han producido desgracias personales.—Cifra.

COCHE DE LINEA DETENIDO POR LA NIEVE

Sigüenza, 24.—Debido a la espesa capa de nieve que existe entre Mazarete y Alcolea del Pinar ha quedado detenido en Sigüenza el coche correo que hace el servicio de viajeros de Molina de Aragón. Igualmente el coche de Burgo de Osma no ha entrado hoy en Sigüenza. Está detenido en Paredes de Sigüenza.—Cifra.

699 LITROS DE AGUA RECOGIDOS EN GREDOS

Arenas de San Pedro (Avila), 24.—Después de muchos días de lluvia y frío y nieve en los montes y sierra de Gredos, hoy lució el sol a ratos. El agua caída en total ha sido de 699'1 litros por metro cuadrado. El día que más agua se recogió fué el 19, con 154 litros.

El coche de viajeros desde esta ciudad a Avila quedó bloqueado por la nieve, teniendo aquéllos que abandonarlo y regresar en otro coche. Se cree que a consecuencia del cierre del puerto del Pico de la Nieve, Arenas de San Pedro estará unos días sin comunicación con la capital de la provincia.—Cifra.

PRECAUCIONES EN EL TRAFICO

Manzanares (Ciudad Real), 24. — A causa del temporal de lluvias se han producido grandes lagunas en la campiña manchega y desprendimiento de tierras en Despeñaperros, lo que obliga a tomar las naturales precauciones en cuanto al tráfico automovilístico. Estas medidas previsoras se ejercen igualmente en los kilómetros 160 a 170 de la carretera de Madrid a Cádiz, debido al gran estancamiento de aguas.—Cifra.

ITALIA BAJO EL TEMPORAL DE AGUA Y NIEVE

Roma, 24.—Un violento temporal de agua y nieve se extiende por Italia desde los Alpes hasta Sicilia y está causando grandes daños.

En Venecia las aguas del Adriático han provocado una de las mayores mareas registradas en la historia de la famosa ciudad de las lagunas. La plaza de San Marcos está cubierta por las aguas.—Efe.

Información mensual de mercados en MIES, revista de Agricultura y Ganadería. Suscripción: 3 pesetas al mes. Apartado, 15. Palencia.

Este es el nuevo orden de prelación de las autoridades francesas

PARIS. — Un Decreto publicado en el «Journal Officieu», ha modificado el Decreto del 16 de junio de 1907, relativo al orden de precedencia a observar con motivo de las ceremonias oficiales.

Hasta el día 7 de este mes, el orden de prelación era el siguiente:

1.—Presidente de la República.
2.—Presidente de la Asamblea Nacional.
3.—Presidente del Consejo de Ministros.
4.—Presidente del Senado.
5.—Miembros del Gobierno.
6.—Vicepresidente del Consejo de Estado.
7.—Presidente del Consejo Económico.
8.—Gran Canciller de la Legión de Honor.
9.—Canciller de la «Orden de la Liberación.
10.—Primer Presidente del Tribunal de Casación.
11.—Primer Presidente del Tribunal de Cuentas.

Desde el pasado día 8, el orden de prelación es el siguiente:

1.—Presidente de la República.
2.—Presidente del Consejo de Ministros.
3.—Presidente del Senado.
4.—Presidente de la Asamblea Nacional.
5.—Miembros del Gobierno.
6.—Presidente del Consejo Constitucional (nuevo cargo).
7.—Vicepresidente del Consejo de Estado.
8.—Presidente del Consejo Económico.
9.—Gran Canciller de la Legión de Honor.
10.—Canciller de la Orden de la Liberación.
11.—Presidente del Tribunal de Casación.
12.—Primer Presidente del Tribunal de Cuentas.

Es de notar como, según las modificaciones expuestas, el Presidente del Consejo de Ministros, viene a preceder al Presidente de la Asamblea, que será precedido también por el Presidente del Senado.—(FIEL).

Informaciones de última hora

Nasser no admite el comunismo en Egipto

Aunque mantenga relaciones con Rusia

El Cairo, 24.—El discurso pronunciado ayer por el presidente Nasser, según comenta la Agencia DPA., pone de relieve más claramente que nunca que el jefe del Estado egipcio continúa manteniendo su política de buenas relaciones con la Unión Soviética y de lucha, al mismo tiempo, contra la ideología comunista. Su discurso, por otra parte, ha aclarado que no está dispuesto a admitir las actividades comunistas en la República Arabe Unida.—Efe.

FELICITACION NAVIDEÑA A LOS SOLDADOS FRANCESES EN ARGELIA

Argel, 24.—El nuevo Comandante supremo de las fuerzas francesas en Argelia ha dicho a los hombres bajo su mando, en un mensaje de Navidad, que su tarea es la de llevar «la seguridad, la paz y la prosperidad a todos los rincones del país». El general André Challe, continúa diciendo, entre otras cosas: «Bajo la dirección de un gran soldado, el general Salan —su antecesor en el cargo— habéis establecido ya las bases del éxito sobre esta tierra argelina: habéis cerrado las fronteras, afirmado la voluntad de Francia de permanecer aquí permanentemente y ganado la confianza de la población». —Efe.

El nuevo Gobierno marroquí

Ha sido recibido por Mohamed V

Rabat, 24.—Esta mañana, a las once, hora española, S. M. el Rey ha recibido al nuevo Gobierno de Marruecos, cuarto de la independencia, que ayer quedó formado definitivamente después de siete días de gestiones y de haber ocurrido en último minuto la muerte repentina del señor Chefchauni, que figuraba como ministro de Obras Públicas en el Gabinete que hoy ha dado fin a una crisis de dos meses.

El nuevo Gobierno está constituído por las siguientes personalidades:

Presidente y ministro de Asuntos Exteriores: Abdalah Ibrahim (Istiqlal).

Vicepresidente y ministro de Economía Nacional: Abderrahamid Buabid (Istiqlal).

Interior: Mehandi (Istiqlal).

Agricultura: Tahar Amar (Istiqlal).

Justicia: Bahanini (Istiqlal).

Educación Nacional: Abdelkrin Banyellun (Istiqlal).

Defensa Nacional: Mohamed Auad (Independiente).

Comunicaciones: Mohamed Nebbub (no se sabe a qué partido).

Obras Públicas: Abderráhim Abdel-Lali.

Sanidad: Doctor Yusef Ben Abbes (Independiente).

Trabajo y Asuntos Sociales: Mahadi Buabid.

También ha sido designado el subsecretario del Ministerio del Interior, cuyo cargo ha recaído en el señor Azemmuri.

El nuevo Gobierno, de duración limitada en el tiempo, responderá ante S. M. Jerifiana sin tener en cuenta la filiación política de sus miembros. Su actuación, según las directrices del Rey, debe ser neutra y acomodada a un programa mínimo de Gobierno, en el que destaca la convocatoria de las elecciones municipales y comarcales, de donde se espera que surja la verdad respecto de la opinión mayoritaria del país. Los resultados de las urnas darán al monarca la orientación clara de los deseos de la nación y se formaría un nuevo Gobierno que tendría por misión convocar comicios generales para dar paso a un régimen de Monarquía constitucional. Los partidos de la oposición dudan, entre otras cosas, de la imparcialidad del nuevo ministro del Interior, que con el presidente, vicepresidente y ministro de Agricultura, pertenece a lo que se ha dado en llamar «ala izquierdista del Istiqlal».

Como se sabe, es normal que corresponden al Ministerio del Interior la organización y convocatoria de los comicios.

En este nuevo Gabinete, el Rey sigue manteniendo el control del Ejército, cuya cartera ha sido reservada a un ministro independiente de la confianza máxima de palacio, pero el control de la policía quedará colocado bajo el Ministerio del Interior.

De esta forma se resuelve a la manera salomónica el viejo pleito Istiqlál-Palacio, que dió lugar a la crisis del Gobierno y a la escisión del partido de Balafrech.

Según se cree saber, las elecciones municipales se celebrarían después del mes de agosto.—Efe.

No retrases tu donativo a la Campaña de Navidad y Reyes. Facilitarás con ello los trabajos de organización. Puedes ingresarle en cualquier Banco de la capital, en el Gobierno Civil o en la Jefatura del Movimiento.

Epidemia en Karachi, semejante al cólera

Karachi, 24. — La epidemia de gastroenteritis que se registra en esta capital, ha producido hoy otras 20 víctimas, con lo que el número total de muertos por esta causa desde el pasado sábado, se ha elevado a la cifra de 68.

Un portavoz del Ministerio de Sanidad Pública, ha declarado que la enfermedad, que semeja al cólera y ataca al estómago y los intestinos, ha afectado por lo menos a 270 personas, las cuales están siendo tratadas en diversos hospitales.

Los funcionarios del citado Departamento han cancelado todos los permisos a los médicos y han establecido un sistema de trabajo de carácter urgente.—Efe.

El cardenal Spellman, pasará la Navidad con los soldados norteamericanos

Wiesbaden, 24. — El Arzobispo de Nueva York, Cardenal Spellman, ha llegado a la Alemania occidental para pasar las Navidades con los soldados norteamericanos destacados en este país, en su calidad de Vicario castrense católico de todas las fuerzas militares norteamericanas.—Efe.

Sirvió de propaganda

El champán español se está vendiendo mucho en Inglaterra

Cambridge, 23.—Continúa a buen ritmo la venta de champán español en las vísperas navideñas. La sentencia del Tribunal inglés que declaró correcta la aplicación de la palabra champán como término genérico y perfectamente aplicable y adecuada para definir esta clase de vinos españoles de gran calidad y consumo, ha causado satisfacción entre el público y en los medios comerciales ingleses, según manifiesta un importante negociante de vinos y licores con sede en esta ciudad. Los vinos españoles —dice— son muy estimados en Inglaterra y la supresión del término champán para designar esta clase de vinos españoles podría causar disgusto y confusión entre los comerciantes y el público. —Efe.

PIDEN TAMBIEN CEBOLLAS ESPAÑOLAS

Cambridge, 23.—Las amas de casa de Cambridge preguntan asiduamente en tiendas y mercados por cebollas españolas, de las que aprecian su gran tamaño y excelente calidad. Se echan de menos en los mercados de Cambridge, desde hace algún tiempo.—Efe.

Premio nacional de periodismo "Jaime Balmes"

Se ha concedido a don Santiago Lozano

Madrid, 23. — Reunido con fecha 2 de diciembre el jurado que había de fallar el Premio Nacional de Periodismo «Jaime Balmes», instituído por orden ministerial de 2 de junio de 1956, con el fin de enaltecer y recompensar la labor desarrollada durante cada año por los directores de los periódicos diarios de España, se ha acordado otorgar el referido premio a don Santiago Lozano García, director de «Ideal», de Granada.

El jurado estaba constituído por don Adolfo Muñoz Alonso, Director General de Prensa, como presidente; don Valentín Gutiérrez Durán, subdirector general de Prensa, como secretario; y como vocales, don Jesús Fueyo Alvarez, delegado nacional de Prensa, Propaganda y Radio de Falange Española Tradicionalista y de las Jons.; don Luis de Galinsoga y de la Serna, director del diario «La Vanguardia Española», de Barcelona, y don Aquilino Morcillo Herrera, director de «Ya», de Madrid.—Cifra.

La Nochebuena de los grandes viajeros

Cómo la pasaron Colón, Hernán Cortés y el Duque de los Abruzzos

Durante el más famoso viaje que la Historia registra, que como tal debe considerarse el primero de Cristobal Colón, la Nochebuena no pudo ser más mala. Dirigíase el almirante a una parte de la costa de Santo Domingo donde los indígenas le dijeron se encontraba oro en abundancia, y al anochecer del día 24 de diciembre bajó a su cámara para descansar de las fatigas del viaje.

Tan pronto como lo hizo, el timonel de la Santa María confió la dirección del barco a un inexperto grumete, cosa que Colon tenía severamente prohibida, y con razón, pues hacerse cargo el muchacho de tan importante puesto y perder su rumbo la embarcación todo fué uno.

Había allí un banco de arena y contra él fué a chocar la Santa María, abriéndose con tal estruendo que la tripulación se creyó en el fondo del mar, y en su aturdimiento no acertaba a cumplir las órdenes de Colón, que fué el primero en presentarse sobre cubierta. Por fin, en vista de que era imposible salvar el barco, se procedió a pasar todo su cargamento a la Niña, en cuya faena ayudó no poco a los españoles su amigo el cacique Guacanagari, que con numerosas canoas acudió solícito al lugar del suceso.

La actividad de blancos e indios no pudo, sin embargo, evitar que el día de Navidad se encontrase el descubridor de América sin el mejor de sus barcos.

Veintiocho años más tarde, el 25 de diciembre de 1520, también en América, en Tlaxcala, pasaban un día de agitación y desasosiego multitud de españoles, dirigidos por el viajero y conquistador Hernán Cortés.

Restablecido de las heridas que recibiera en la gloriosa batalla de Otumba, y con sus huestes aumentadas por refuerzos recibidos en Veracruz y un cuerpo auxiliar indígena, el famoso caudillo se ocupaba durante las Pascuas de Navidad en ultimar los preparativos para volver sobre Méjico, de donde había salido maltrecho en la «noche triste». Aquella expedición, que hizo a Hernán Cortés dueño del país, salió de Tlaxcala el mismo día de Navidad, según opinión de algunos historiadores, aunque Solís asegura que no tuvo lugar hasta el día 28.

En aquellos tiempos en que cada viaje significaba una conquista, los exploradores no tenían tiempo de pensar en fiestas, pero en la época actual no sucede lo mismo y al llegar la Navidad todo viajero dedica uno o más días al regocijo que por unos momentos disipa la nostalgia.

Los exploradores árticos, durante sus horribles invernadas, nunca dejan de conmemorar el nacimiento del Redentor. En 1829, durante el segundo viaje de Sir John Ross, la Naturaleza brindó a los viajeros el magnífico espectáculo de la aurora boreal: Ross y sus hombres se dieron en aquella ocasión un opíparo banquete, para lo cual utilizaron las provisiones encontradas en la «Fury», barco que cuatro años antes habían tenido que abandonar entre los hielos el explorador Parry y sus hombres.

Los tripulantes de la «Estrella Polar», solemnizaron con igual regocijo la fiesta tradicional en 1899; el mismo Duque de los Abruzzos describe la fiesta en los siguientes términos:

«Con los regalos de S. M. la reina y de las princesas Leticia y Elena, duquesas de Aosta, hicimos una especie de árbol de Navidad. El pino tradicional lo formaban los palos de nuestra cabaña, de los que colgaban la mayor parte de los regalos. Los más bonitos los sorteamos en una gran lotería. Llamamos a nuestra tienda a toda la tripulación y juntos pasamos gran parte del día. La fiesta terminó por la noche con una comida en la que procuramos olvidar nuestras penas. Hasta tuvimos el correspondiente plato de dulce, hecho con los últimos huevos que, aunque helados, pudieron servir para dicho menester».—ARGOS.

Publicaciones

«GRANJA»

Hemos recibido el número 70 de esta singular publicación agropecuaria, de exquisita presentación y selecta calidad de los originales que en sus páginas se publican. Este número está especialmente dedicado en su totalidad a la II Reunión Internacional de Técnicos de la Nutrición Animal, a la Semana de Estudios de Nutrición Animal y al VI Congreso del Instituto Internacional de la Potasa, que se han celebrado, respectivamente, en San Feliú de Guisols, Reus y Madrid. Se recogen pues tras sendas crónicas ilustradas y editoriales relativos a cada una de estas reuniones, las ponencias y comunicaciones presentadas en las mismas, de un alto valor técnico por la calidad y prestigio de sus firmantes, españoles y extranjeros, y de extraordinaria actualidad por los temas tratados en las mismas. Un compendio, realizado con esmero y aguda visión periodística, de estas Reuniones y Congresos que han acaparado, durante su celebración, la atención de todos los especialistas en la materia, tanto de España como del extranjero.

La revista «Granja» ha cumplido, con este número, con el deber informativo hacia sus lectores en una edición de gran utilidad y sumo interés en el terreno de la ganadería y la agricultura.

TINTAS DE LAS MEJORES CALIDADES, ESPECIALES PARA PLUMAS ESTILOGRAFICAS, EN I. G. DIARIO-DIA

2 noticias de color

1) Perro fiel y además listo

Tolosa (Guipúzcoa), 24.—Un perro pastor entregó a su dueño una carta con la cantidad de 36.000 pesetas. Llevaba en ella el producto de unas ventas en la feria de Zumárraga, y la perdió, pero el can se dió cuenta, al llegar a casa, de que algo anormal le ocurría a su dueño, salió y recorrió el camino por donde habían venido, en el que encontró la cartera, que asió con los dientes y volvió a casa de su propietario, al que se la entregó.—Cifra.

2) Máquinas del espacio

Wáshington, 24.—Los hombres de ciencia norteamericanos dedicados al estudio de vuelos interplanetarios, alentados por el éxito obtenido por el satélite «Atlas», han declarado que con una nueva prueba, se podrá abrir el camino para crear «máquinas del espacio» para futuros vuelos interplanetarios.

Mientras tanto, el satélite continúa hoy, en su quinto día de vuelo, en órbita alrededor de la Tierra y funcionarios del Departamento de Defensa, señalan que las transmisiones entre el satélite y la tierra son «normales».—Efe.

Regale calidad

TELEFUNKEN

TELEFUNKEN La marca de fama mundial le ofrece TRES de los 12 modelos de su serie 1959 de 2.150 a 19.500 ptas.

pereta

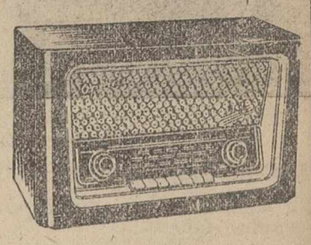

SONIDO ESTEREODINO
6 tubos electrónicos.
Conmutación por teclado.
4 márgenes de onda.
Sintonizador óptico.
4.750 ptas. (Incl. Impuestos)

Gran Concierto

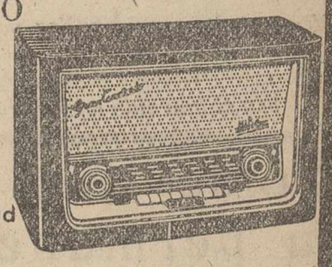

7 tubos electrónicos.
5 márgenes de onda.
2 altavoces
Sintonizador óptico
Teclado selector automático de tonalidad
SONIDO ESTEREODINO
FRECUENCIA MODULADA
7.500 ptas (Incl. Impuestos)

FONO RADIO Strauss

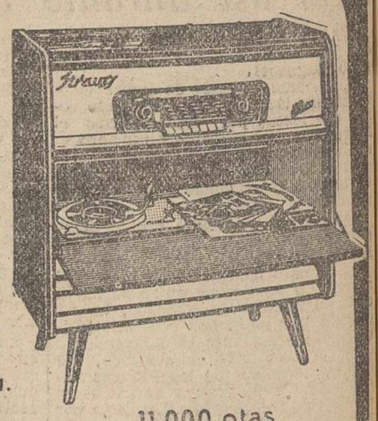

Un fono-radio de alta calidad con SONIDO ESTEREODINO
6 tubos electrónicos.
2 Altavoces
3 márgenes de onda.
Sintonizador óptico
Tocadiscos 3 velocidades.
11.000 ptas. (Incl. Impuestos)
Mueble moderno de gran lujo

TELEFUNKEN

Precursor... y en vanguardia de la radio

La arquitectura de Los Angeles se transforma

El «Orbitrón» centro permanente de exposiciones de la Feria Comercial de California

Los Angeles. — (Crónica especial para ICE por Fabián Benítez).

La arquitectura de Los Angeles se encuentra sujeta a una continua transformación. El extraordinario ritmo de crecimiento de la ciudad, sin precedente en la historia de los Estados Unidos, a excepción de Nueva York, hace que cada día aparezcan edificios nuevos, barriadas enteras que vienen a sumarse a la línea armónica y dilatada de su configuración, en la que el concepto funcional ha mantenido una respetuosa posición con respecto a la estética.

Contrariamente a lo que ocurre en otras ciudades, como Nueva York y Chicago, por ejemplo, en Los Angeles se procura tener siempre en cuenta que lo práctico y lo cómodo no están reñidos con lo agradable y atractivo. Hay quien se queja de que Los Angeles es una ciudad demasiado extendida, pero en el fondo todos están contentos de que las formas gigantescas y fantasmales de los grandes rascacielos, estilo Empire State, que permiten una mayor concentración en sentido vertical, reduciendo, por tanto, el área de la superficie, no hayan hecho aquí su aparición.

Manteniendo este criterio, la Compañía Channing Wallace Gilson se hizo cargo la semana pasada del diseño de los edificios e instalaciones de la Feria Comercial y Exposición Industrial de California, que se celebrará aquí del 1 al 12 del próximo mes de abril.

Según ha anunciado Canning Gilson, accionista principal de la referida compañía y diseñador de numerosos edificios y centros de exposiciones internacionales, el recinto de la Feria Comercial estará compuesto por una serie de estructuras, en la autopista de Santa Ana a Los Angeles que formarán un todo armónico y se conocerá con el nombre de «Orbitrón».

Desde cualquier lugar de la ciudad y en muchos kilómetros a la redonda se podrá contemplar la moderna y original arquitectura de los distintos pabellones, en los que la industria californiana tendrá oportunidad de compararse con la de los otros países del mundo, que ya han decidido concurrir al certamen.

Aunque Mr. Gilson no ha dado detalles de cómo va a ser el «Orbitrón» ha afirmado de antemano que Los Angeles no se sentirán defraudados con su obra.

«Sé muy bien hasta qué punto se puede llegar en la arquitectura moderna, sin caer en el terreno incongruente de la extravagancia», manifestó a los organizadores de la Feria en el momento de hacerse cargo del proyecto.

El «Orbitrón» será una instalación permanente en la que se celebrará todos los años la Feria Comercial y Exposición Industrial de California.

M.C.D.2022

El Pinacle benéfico constituyó una espléndida fiesta de sociedad

Entre los actos celebrados, hubo un vistoso desfile de modelos, ofrecido por distinguidas señoritas palentinas

Una brillante y grata fiesta benéfico-social, lo constituyó el Pinacle Benéfico, organizado por las Damas de la alta sociedad palentina, con fines caritativos, en el Casino de Palencia.

A las 6'30 de la tarde de ayer, los salones del Casino, galantemente cedidos por la directiva del mismo para la celebración de este acto, y bellamente decorados con claveles y luces, presentaban un animado aspecto, viéndose repletos de distinguidas familias palentinas, que, respondiendo cordialmente a la llamada hecha, se congregaron en nuestro primer centro social para dar empaque y brillantez a la fiesta, a la vez que contribuir generosamente al fin benéfico pretendido.

Se abrió el acto, con un desfile de preciosos modelos de alta costura, ofrecidos por una prestigiosa casa de confección de esta ciudad, que tuvo el grato aliciente de ser presentados por un grupo de gentiles y bellas señoritas, quienes desfilaron con sus respectivos modelos entre los aplausos de la concurrencia.

Este simpático desfile fué enmarcado con fondos musicales, a tono con la característica del modelo de vestido exhibido, siendo presentados por el locutor de Radio Palencia, don Pedro Sáiz.

Al final, hubo una rifa de bonitos y valiosos regalos, donados para esta fiesta por el Excmo. Sr. Gobernador Civil, Alcalde de la ciudad, Presidente de la Diputación Provincial, Director de la Fábrica Nacional y Director de la Electrólisis del Cobre, cuyas papeletas fueron ofrecidas y vendidas a los asistentes, por las distinguidas señoritas presentes.

La Junta Organizadora, satisfecha por todos los conceptos del brillante desarrollo de este Pinacle Benéfico, que superó por su magnificencia y resultado económico todas las esperanzas, agradece efusivamente a las autoridades y personalidades palentinas, los valiosos donativos hechos; al Casino de Palencia el rasgo de ofrecer sus salones para este objeto; a DIARIO-DIA y Radio Palencia por la colaboración prestada al mejor éxito de la fiesta; a la acreditada Casa de Modas que prestó los preciosos modelos exhibidos; a don Fermín Fernández Mejino, que cedió el material de radio e instalación eléctrica, para la amenización musical del acto; a las gentiles señoritas que sirvieron de modelos y se prestaron a la venta de papeletas para la rifa; y, en fin, a las distinguidas familias que acudieron a esta espléndida fiesta, y contribuyeron con su presencia y con sus donativos, al mayor realce y beneficio de la misma.

Comisaría General de Abastecimientos y Transportes

DELEGACION PROVINCIAL DE PALENCIA

PRECIO DEL ACEITE DE OLIVA ENVASADO

De conformidad con lo dispuesto por la Comisaría General de Abastecimientos y Transportes, a partir de esta fecha regirá en esta provincia el precio máximo de 25'50 pesetas litro para el aceite de oliva envasado en botellas de cristal, en las condiciones que se determinan en el artículo noveno de la circular número 131-58 de esta Delegación Provincial.

Dicho precio máximo podrá incrementarse solamente en el importe de los arbitrios municipales establecidos en cada Municipio.

Lo que se hace público para general conocimiento.

Palencia, 24 de diciembre de 1958.

El Gobernador Civil, VICTOR FRAGOSO DEL TORO.

DECLARACION DE EXISTENCIAS DE ACEITES

En ejecución y desarrollo de lo dispuesto en el artículo 25 de la Circular 14-58 de la Comisaría General de Abastecimientos y Transportes, reguladora de la Campaña de Aceite 1958-59, se establece lo siguiente:

Primero.—Todos los industriales y comerciantes poseedores de aceite en cualquiera de las fases en que se encuentre el día 31 del actual mes de diciembre, cuyas existencias pasan a formar parte, a todos los efectos, de la masa de aceite que se produzca en la campaña 1958-59, formularán precisamente en la fecha citada una declaración de existencias de aceites comestibles, con sujeción al modelo que se acompaña.

Segundo.—Esta obligación alcanza a los almacenistas y detallistas, así como a los Economatos y Cooperativas.

Tercero.—Dichas declaraciones serán cursadas directamente a esta Delegación Provincial de Abastecimientos el mismo día 31 de diciembre y serán objeto de comprobación por el personal del Servicio de Inspección.

Cuarto.—La falta de cumplimiento de cuanto anteriormente se dispone, así como la falsedad de los datos declarados, será considerada como infracción en acto de servicio y, como tal, sancionada conforme a los preceptos de la circular número 467 de la Comisaría General de Abastecimientos y Transportes.

Lo que se hace público para general conocimiento y cumplimiento por los industriales y comerciantes afectados.

Palencia, 24 de diciembre de 1958.

El Gobernador Civil, VICTOR FRAGOSO DEL TORO.

MODELO DE DECLARACION

D. ..... como (1) ..... de aceites establecido en ..... calle ..... número ..... declara bajo su responsabilidad que en el día de hoy tiene disponibles las siguientes cantidades de aceites comestibles:

.....Litros de aceite de semillas vegetales.

.....Litros de aceite mezclado de semillas vegetales y de oliva.

.....Litros de aceite de oliva a granel.

Y para que así conste ante la Delegación Provincial de Abastecimientos y Transportes de Palencia, firmo la presente declaración jurada, en .....a treinta y uno de diciembre de mil novecientos cincuenta y ocho.

EL DECLARANTE

(1) Almacenistas, detallista, etc.

"RELOJES SUIZOS A PLAZOS Y CONTADO"

Las mejores marcas a los mejores precios le ofrece a usted COMERCIAL RELOJERA SUIZA. Apartado, 66. ZAMORA. Pídanos catálogo ilustrado gratis

Dietario

Jueves 25 de Diciembre 1958

SANTORAL. — La Natividad de N. S. J. C. — Santos: Anastasia, mártir; Eugenia, virgen. Misa: Natividad. Color: Blanco).

a las 5'54 horas. Sale el sol a las 7'35 horas y se pone a las 16'54 horas. Sale la luna,

REFRAN: Paga lo que debes, sanarás del mal que tienes.

EL TIEMPO EN PALENCIA

Barómetro: A las 18 horas de ayer, 687'2; a las ocho horas de hoy, 693'1. — Temperaturas: Máxima de ayer, 5'2; mínima de hoy, 1'2.—Dirección del viento: A las 18 horas de ayer, NNW.; a las ocho horas de hoy, NW. Lluvia, 0'6. Humedad relativa media, 81 por 100.

MATERIAL DE OFICINA, EN I. G. DIARIO-DIA

EFEMERIDES. — 800: Coronación de Carlomagno. — 1356: Bula de oro del Emperador Carlos IV. — 1492: La «Santa María», de Colón, se estrella contra la rocosa costa de Haití. —1533: Muere Ariosto.

La vida en la Región

Se han reunido en Salamanca los «amigos de la capa»

Las comunicaciones entre Segovia y Madrid están interrumpidas

BURGOS

LA SEMANA GRANDE UNIVERSITARIA.—A partir del pasado domingo se vienen celebrando en la capital burgalesa distintos actos organizados por el SEU con motivo de la «Semana Grande Universitaria», a la que están honrando las principales autoridades burgalesas y gran cantidad de afiliados.

En el cine Cordón tuvo lugar en sesión extraordinaria la inauguración oficial del Cine-Club del SEU, asistiendo al acto representaciones del Gobierno Civil de la provincia, Ayuntamiento y Diputación, así como diversas autoridades docentes.

Entre los actos a celebrar figuran también distintas competiciones deportivas, audiciones musicales y otras sesiones de Cine-Club.

LEON

CONCURSO DE TARJETAS.—Ha quedado clausurada la Exposición-Concurso de tarjetas de Navidad, que, por segunda vez, ha organizado la Delegación Provincial de Información y Turismo.

Coincidiendo con la clausura, el Delegado Provincial, señor Serrano hizo entrega de premios y diplomas a los concursantes.

Recital navideño de Alamo Salazar en Venta de Baños

El próximo viernes, día 26 de los corrientes, a las nueve menos cuarto de la noche, tendrá lugar en los Hogares del Frente de Juventudes de Venta de Baños, un interesante recital organizado por la Peña Cultural, «Mi Rincón», de Venta de Baños.

Será ofrecido por nuestro compañero de Redacción, Antonio Alamo Salazar, con villancicos y composiciones navideñas, compuestas por él, bajo el título de «El ángel del verso en la noche del Señor».

Este recital está integrado por villancicos que han sido premiados en certámenes literarios y otros inéditos, con destino a una próxima obra poético-religiosa de Alamo Salazar. La recitación irá ilustrada con introducciones en prosa, dando a la intervención el familiar carácter de charla. La entrada es gratuita.

Seguidamente el Secretario de Información y Turismo procedió a la adjudicación en subasta de las tarjetas y fotografías expuestas, por el sistema de pujas a la llana, entre el interés de los asistentes, que fueron rivalizando en las ofertas, destinándose lo recaudado (unas 1.500 pesetas), a engrosar los fondos de la Campaña de Navidad.

SALAMANCA

LA FIESTA DE LA CAPA.—El domingo pasado se ha celebrado con el entusiasmo de siempre la anual reunión de los «capistas» salmantinos que creara el distinguido charro don Agapito Fernández y que ha tenido continuidad en el prestigioso ganadero y consecuente amigo de la capa, don Alipio Pérez Tabernero.

La concurrencia fué menor que en el año anterior, justificándose algunas ausencias.

En la iglesia de San Martín celebraron una misa y al mediodía se reunieron todos los portadores de la «pañosa» en una comida de hermandad. Tanto el presidente de la Cofradía como algunos de los miembros pronunciaron sendas alocuciones exaltando la prenda. Se adoptó también el acuerdo de establecer contacto con los demás «capistas» de toda España.

SEGOVIA

MALAS COMUNICACIONES CON MADRID. — Las ventiscas e intensas nevadas que durante unos días vienen azotando el puerto de Los Leones, han originado la interrupción de las comunicaciones por dicho puerto entre Segovia y Madrid, ya que la mayor parte de los vehículos que intentaron pasar, hubieron de desistir de su propósito. Numerosos vehículos quedaron bloqueados en el trayecto, especialmente en la vertiente madrileña. En el Alto de los Leones, ha tenido que pernoctar buen número de viajeros.

Los coches de línea que habían de llegar a Segovia, hubieron de quedarse detenidos en San Rafael y proseguir los viajeros su ruta en tren. En distintos lugares de la provincia están también cortadas las comunicaciones por carretera.

VALLADOLID

OBSEQUIO DE LOS VESPISTAS.—La caravana de los vespistas recorrió ayer las principales calles de la capital vallisoletana obsequiando a los guardias de circulación, que ya tenían sus cestas dispuestas para recibir los aguinaldos del mundo motorizado.

La caravana regresó a su domicilio social y dentro de la mayor cordialidad celebró su asamblea de socios anual. Entre los actos celebrados se dió a conocer también el programa de pruebas y rallyes para la próxima temporada.

El Vespa Club obsequió a los asistentes con una copa de vino español y sorteó entre sus socios infinidad de regalos.

Navidad y Reyes: dos fiestas profundamente cristianas y hogareñas. Contribuye para que todas las familias palentinas las puedan celebrar con alegría y en la paz de Dios.

POMPAS FUNEBRES

CRESPO

Casa fundada el año 1908

TELEFONOS de día, 1753 de noche, 2804

BECERRO DE BENGOA, NUM. 6

Patronato de la Fundación "Hospital de la Misericordia" de esta Villa de Saldaña

ANUNCIO

En el «Boletín Oficial», de esta Provincia, número 151, de fecha 17 del actual, se publicó anuncio relativo a expediente de venta de cuatro fincas rústicas, radicantes en los términos municipales de Pedrosa de la Vega, Villaluenga de la Vega y Poza de la Vega, de esta provincia, propiedad de la Fundación Benéfica, denominada «Hospital de la Misericordia», instituída en Saldaña, donde constan las circunstancias relacionadas con la expresada enajenación.

Lo que se hace público para general conocimiento.

Saldaña, 22 de diciembre de 1958. —El Alcalde Presidente, FRANCISCO GOMEZ.

BOLSA Y FINANZAS

Cotizaciones de los mercados de valores e impresiones de la jornada facilitadas por el BANCO DE BILBAO y la AGENCIA CIFRA correspondiente al día 24 de Diciembre de 1958

BOLSA DE MADRID

Madrid, 24.—La sesión de Bolsa de hoy ha tenido como base de actuación cierta resistencia en los cambios, por lo que han sido abundantes los valores que repiten su cotización anterior o experimentan mínimas variantes. Entre los títulos que tienen oscilaciones predominan las bajas suaves, coronadas por cinco enteros que deja Fefasa y siete Auxiliares de Ferrocarriles, mientras que las principales mejoras son de cuatro enteros en Hidroeléctrica Española y cinco en Rif y Sniace.

El cierre fué rápido, dada la significación del día y sin apenas tanteos para nuevas operaciones.—Cifra.

BANCOS: Banco de España, 640.—Crédito Industrial, 179.—Exterior, 330.—Central, 570.—Banesto, 747.—Hispano, 530.—Popular, 445.

ELECTRICAS: H. Española, 290.—Nansa, 138.—Sil, 195.—Sevillana, 146.—Madrileña, 198.—FECSA, 222.—Fenosa, 187.—Leonesas, 171.—Chorro, 138.—Reunidas Zaragoza, 146'5.

SIDEROMETALURGICAS: Auxiliar FF. CC., 373.—Material y Construcciones, 156.—Manufacturas Metálicas M., 77.—Seat, 347.—Fasa, 515.

MINERAS: Duro-Felguera, 267.—Rif, 712.—Ponferrada, 800.

QUIMICAS: Explosivos, 305.—Petróleos, 586.—Hidro-Nitro, 146.

CONSTRUCCIONES E INMOBILIARIAS: Portland del Ebro, 100.—Inmobiliaria Metropolitana, 156.—Urbis, 149.—Cantabria, 103.—Vallehermoso, 166.

ALIMENTACION: Ebro, 528.—El Aguila, 498.—General Azucarera, 195.

TEXTILES: Fefasa, 223.—Sniace, 305.

VARIAS: Campsa, 195.—Telefónicas, 213'5. — Marconi 103.—Metro Madrid, 162.—Unión-Fénix, 5.250.—Hidrocivil, 119.

DERECHOS; Ebro, 252.—Sniace, 153.—Banesto, 79.—Fefasa, 37'25.—Auxiliar, 255.—Azucarera, 78.

BOLSA DE BILBAO

Bilbao, 24.—La jornada navideña ha sido poco animada en la Bolsa de esta mañana, puesto que el negocio ha continuado con su habitual pesadez, y los cambios no tuvieron otras fluctuaciones que las derivadas de los momentos poco lúcidos, como el presente. Sin embargo, ha habido aisladas reacciones de tipo favorable, que han dado a la jornada algunas notas de interés, pero sin excederse en sus recuperaciones, siendo éste el único «turrón» ofrecido por este día navideño, que ha resultado en general, poco lucido.—Cifra.

NAVEGACION: Naviera Vascongada, 1.625.

QUIMICAS: Papelera Española, 401.—Sefanitro, 301.—Resinera, 160.

VARIAS: Sierra Menera ordinarias, 208.

SIDEROMETALURGICAS: Altos Hornos, 260.—Babcok Wilcox, 502.—Basconia, 770.—Euskalduna 280.—Cerrajera de Mondragón, 765.—Santa Bárbara, 165.

ELECTRICAS: Iberduero ordinarias, 288.—Idem nuevas, 267.—Idem novísimas liberadas. 258.—Idem novísimas s/ liberar, 915.—Viesgo, 208.—R. Zaragoza, 145.

BOLSA DE BARCELONA

Barcelona, 24. — Sesión de puro trámite la celebrada hoy en Bolsa, última de la semana, ni la concurrencia ni las operaciones fueron lo suficiente para la estabilización del negocio. Unicamente el grupo de arbitraje se mantuvo con alguna firmeza. Las demás cotizaciones del corro de acciones fueron para marcar cambios y sin trascendencia alguna, ya que se limitaron a realizar escasas operaciones. En los demás corros siguieron la pauta marcada por el de acciones.—Cifra.

Petróleos, 599.—Explosivos, 307.—Cros, 670.—Aguas Barna, 260.—Motor Ibérica, 1.685.—Tabacos Filipinas, 675.—Asland, 590.—Industrias Agrícolas, 800.

BANCO DE BILBAO

Banca. — Operaciones de Bolsa. — Pago de negociables de trigo

Mayor Pral., 113. — PALENCIA

BANCO DE SANTANDER
Fundado en 1857
Banca - Cambio - Bolsa
Caja de Ahorros
Mayor Pral., 70. PALENCIA

Un abogado y un técnico agrícola a su servicio, suscribiéndose a MIES. Revista mensual. Suscripción: 36 pesetas al año. Apartado, 15. Palencia.

anuncios por palabras

Automóviles

BALLESTAS Fecul, coches, camiones, remolques. Calle Villanubla, 5. (Puente Mayor). Teléfono, 1975. Valladolid.

SE VENDE Ford, 17 H. P., siete plazas. Felipe Gallego. Paredes de Nava. No se contestan cartas.

VENDO «Fiat» 618, dos toneladas, como nuevo, corriente de todo. Tratar, San Juan de Dios, 26. Isabel Asensio.

CAMION Austin Perkins, vendo. Justo León. Villada.

VENDO camiones Ford, María o Chevrolet del 36, Citroen 12 H. P., tractor gasolina y varios más. Auto Garaje Europa.

COCHE apto para furgoneta, se vende, 7 H. P., económico. Administración.

Compras

SE PAGA MUCHO por cuadros, santos de madera, mesas de nogal, armas antiguas, pistolones, trabucos, libros, monedas, sellos, prismáticos, chismes antiguos. Anticuario de Madrid. Avisos El Museo. Mayor, 12. Palencia.

COMPRO noria buen uso. Aurelio Melgar. Cervatos.

Fincas

SE VENDE huerta. Carretera Valladolid. Justa Balbás.

HUERTA se vende en Dueñas, cinco obradas y media, con casa y soto con 300 chopos. Informes, Gómez Romero. Calvo Sotelo, E. Palencia.

SE VENDE piso nuevo, llave en mano. Informes, esta Administración.

VENDESE finca, seis hectáreas, cinco regadío; viñedo, frutales, labrantío: casa señores, guarda; tendido eléctrico propio. Dos bodegas con mil arrobas envase. Agua procedente canal Villalaco. Miguel Fernández. Torquemada.

FINCA 15 heminas, buenísima calidad, pegando a la capital, abundante riego, precio 120.000. Radio García. Mayor, 26. Palencia.

Ganados y aves

VENDO un toro de 800 kilos. Orencio Asenjo. Frómista.

SE VENDEN dos cerdos cebados. Huerta la Isla. Ramón Santos. Palencia.

SE VENDEN 20 terneros holandeses, de tres meses en adelante, muy buenos para pasto y cebo. Manuel Ortiz. Allende el Río.

VAQUEROS: Para terneros y vacas, piensos compuestos SANDERS. Concesionario, Benigno Martín "Cereales". Manuel Rivera, número, 5.

SE VENDE un macho diez años, buen trabajo, de tres a cuatro dedos. Paredes de Nava. Calle Pozo Nuevo. Félix García.

POR DEJAR labranza, vendo dos mulas de ocho y trece años y de ocho y tres dedos, toda prueba. Castrillo de Villavega. P. Mañero.

VENDO cerdo 10 arrobas. Manuel Díez. Villatoquite.

GANADEROS: Para cerdos de cría y engorde, piensos compuestos SANDERS. Concesionario, Benigno Martín "Cereales". Manuel Rivera, número, 5.

VENDO 40 ovejas, 30 con cría y el resto pariendo. Manuel Calvo. Nogal de las Huertas.

GANADEROS de ovejas en producción, mucho más leche y conservación de carnes con considerable ahorro económico si comen sus ganados piensos "Sanders". Informes en Manuel Rivera, 5. Benigno Martín.

VENDO vaca pinta, cumple enero; dos terneros de pasto, caballo 4 años, barato, a prueba o cambio por potro de pasto. Pedro Diez. Torre de los Molinos.

VENDO caballo siete años, buen trabajo, precio carne. Jesús Pérez. Carrión.

VENDO cerdos destete. General Mola, 38.

GANADEROS, para sus cerdos y terneros, empleen núcleos ULTA, que con Anfivirasa tendrán un rendimiento no conocido, compruébelo. Concesionario, José Martín García. Alisal, núm. 45. Palencia.

VENDO 16 ovejas jóvenes, ocho corderas y chiva. Joaquín Nevares. Valdespina.

SE VENDEN cinco chotos de leche, buenos. Amelio Martínez. Villalobón.

SE VENDEN trescientas pollas, blancas. Ampudia. Santiago Valiente.

AVICULTORES. Lleve el éxito de postura, empleando los acreditados núcleos y gránulos ULTA, que con Anfivirasa es el preparado más completo que existe. Concesionario, José Martín García. Alisal, núm. 45. Palencia.

VENDO tres caballos cerrados. Elías Merino. Itero Seco.

VACA recién parida y cuatro novillas. Antonio Buque. Astudillo. Vendo.

VENDO 40 cancinas. Faustino Vargas. Astudillo.

SE VENDEN dos terneros para suero. José Odriozola. Pan y Guindas.

VENDO de 70 borras 20 ó 25, a gusto del comprador y 30 corderas. Mariano R. Villasila de Valdavia.

VENDO cerda York, cubierta de mes y medio. Jaime Quijano. Calzada de los Molinos.

Maquinaria y Reparaciones

DISTRIBUIDORAS de abono, sembradoras, remolques, gradas, cultivadores varios tipos, cubresemillas, arados. Repuestos. Almacenes maquinaria Ortega y Ortiz de Zárate.

SEMBRADORAS para caballerías y tractor. Distribuidoras de abonos de platillos y cadenas. Bisurcos, trisurcos, gradas, rodillos, arrobaderas y rastras. Husillos para lagar, bombas trasiego y mangueras. Almacenes Pinacho.

MAQUINAS punto patente italiana, todos modelos, mano motor. Facón-Metier, tramador Jacquard. Rematadoras tres hilos. Enseñanza domicilio. Muchas facilidades. Consúltenos. Imperio. Montera, 32. Madrid.

VENDO máquina de cine Ssasonia, alemana, 35 mm. Vda. de José Sarabia. Carrión de los Condes.

VENDO máquina trilladora Clayton, motor eléctrico, 20 HP. Vda. José Sarabia. Carrión de los Condes.

SEMBRADORAS, gradas de ballesta, arados, repuestos. Almacenes de maquinaria, Sobrinos de Fidel Diego, S. R. C. Palencia.

NEUMATICOS, correas de ventilador, correas trapezoidales Navamuel. Casado del Alisal, E. Teléfono 1937.

SUMINISTROS I. L. A. G. A., S. A. Teniente Andrés Velasco, 26. Teléfono, 3476. «En su Sección Agrícola», le ofrece remolques, arados, bidiscos y tridiscos, suspendidos y semi-suspendidos, bisurcos y trisurcos de rejas y formones, gradas, cultivadores, arrobaderas, sembradoras, distribuidoras de abono de platillos, molinos trituradores, corta-raíces, corta-céspedes «Serva», aspersores, arados hispano, tanto para tractor como para tiro de sangre, repuestos para tractores «Volvo» en general. Sulfatadores, azufradores y pulverizadores. Facilidades de pago y libre portes de comercio a cliente.

Trabajo

SE NECESITA por año, mozo de labranza, con buenas referencias, en Villalobón, Constantino Mota.

SE OFRECE chófer primera, toda prueba. Martín Calleja, 37, buhardilla.

CHICA de servicio 25 a 40 años necesito. José Antonio, 41, segundo.

NECESITO tractorista agrícola, competente. Cándido Martín. Grijota.

NECESITO obrero agrícola por año, dándole casa y una tierra para remolacha a medias. José Illera. Rivas.

SE NECESITA vaquero y yegüero para Dehesa de Villafruela. Informes, Antonio Maura, núm. 8. Merino y Ballesteros.

SIRVIENTA mayor, necesito. Buen sueldo. Valentín Calderón, 23, 2.º.

VACANTE guarda ganado mayor, bien retribuído. Solicitar Jefe Hermandad Villasila.

NECESITO aparcero tierras primerísima calidad; chófer carnet primera y buenas referencias. Transportes Sevillano. Medina de Rioseco.

SE HALLA vacante plaza ganado caballar dos personas, buena soldada y casa. Junta Ganadera. Villarrobejo.

Transportes

TRANSPORTISTAS: Se precisan camiones-volquete, transporte en cantera. Buena carretera. Agencia Castilla.

TRANSPORTES a toda España, llevará sus encargos por camión. Comercial Terrestre Marítima. Alfonso VIII, 7. Teléfono 2841.

Traspasos

SE TRASPASA el Bar Carlos, con facilidades. Para informes, en el mismo. Colón, 18.

TRASPASO ultramarinos con vivienda y huerta. Teléfono, 2524.

TRASPASO por no poder atenderla, carbonería en el barrio de Santa Ana, número 27. Informes en la misma.

TRASPASO bar con taquilla coches de línea. Informes en el mismo. Estrada, número 22.

TRASPASO o vendo cafe y bar amplios locales para cualquier negocio, en Saldaña. Informes, Florentino Martín.

Varios

INSTALACIONES completas de cuartos de baño, solicite precios sin compromiso en "La Hortensia".

"HOGEL". Frigorífico de la mayor garantía y económico. Neveras para hielo, heladoras. Ferretería Isasmendi-Madrigal.

SE VENDE la herramienta de fragua, un arado español, un chatanoba y un común. Augusto, en Reinoso (Palencia).

VENDO casa y traspaso Bar Casero. Mayor, 178.

PLACAS uralita para tejados. Decorativas para cuartos de baño, duchas, cocinas, fachadas, establecimientos comerciales, etc., inalterables a la humedad y elementos atmosféricos. Uralita. Agencia Oficial de Ventas, Avenida José Antonio, 45. Teléfono 1455. Palencia.

BUENOS precios en trapo, papel y hierro. Chatarrería Angeles. Carretera La Julia. Junto a los Maristas. Teléfono 2552.

CAL VIVA y yesos todos los días, grandes existencias. Carretera Villalobón. Madrigal.

TUBOS cemento, gres y fibro-cemento, precios interesantes. Materiales de Construcción, Pastor. Palencia.

VENDO casa nueva construcción, Paseo del Otero, y caballo y remolque agrícola. Menéndez Pelayo, 10. José García.

MATERIALES de saneamiento «Roca, «Arsani», las marcas de garantía. Almacenes Grajal. Martínez de Azcoitia, 15.

RADIORTIZ, vende, compra, cambia, repara, todas marcas radio. Alar.

VENDO 1.500 kilos yeros, 2.500 muelas, 1.500 avena y 5.000 paja trigo. Victorino Sánchez. Villasarracino.

Vehículos

MATRICULACION y carnets conducir. Gestoría Dimas Monge. Valentín Calderón, 6.

VENDO carro varas, buen estado. José Estébanez. Villamorco.

Ventas

VENDO remolacha forrajera. Finca El Parque. Carrión.

VENDO 300 arrobas de paja titarros. Nicolás Requeña. Manquillos.

VENDO 2.000 plantas chopo castellano y lombardo. Tratar, Viuda de Angel Henares. Sotobañado.

VENDO tablada nabos forrajeros. Carretera Valladolid. Lucio Balbás.

CALZADOS Aurelio. El mismo zapato le cuesta menos dinero en nuestra casa. Es un comercio sin lujos y con dependencia propia. Mayor, 8. Teléfono, 3554. Palencia.

PANADEROS: Véndese ocasión herrajes y maquinaria de Panadería. Panificadora. Guardo.

VENDO 1.500 kilos cebolla matanza. Tomás López. Villaeles.

VENDO 40 toneladas remolacha forrajera. Tratar, Wenceslao Fernández. Huerta San Benito. Sahagún.

VENDO cama-sofá Numancia y colchón. Razón. República Argentina, 15, segundo, izquierda.

COMEDOR, cómoda, varios muebles, se venden. Barruguete, 1.

SUCESOS EN LOS PUEBLOS

El hermano de su ex-novia le golpea

Iba a contraer matrimonio próximamente con otra muchacha

Cuando Félix Rodríguez, de 28 años, vecino de Cisterna paseaba por la carretera de Cantoral a Guardo, acompañado de su prometida Josefa Bravo Martínez, con la cual ya ha formalizado las admoniciones eclesiásticas y fijado fecha de compromiso matrimonial, que tendrá lugar en la primera quincena del próximo mes de enero, les salieron al encuentro los jóvenes Máximo Carriedo Llana, de 20 años, Luis Quijano de los Ríos, de 29, Santos Rodríguez de la Loma, de 20 y Faustino Higelmo Zorilla, también de 20 años.

Mientras los tres últimos asían fuertemente a Josefa y la impedían toda defensa, el primero de ellos, Máximo Carriedo golpeó a Félix Franco, alejándose después.

Atendido por su novia, Félix fué llevado a Cubillo, en cuya localidad fué curado de urgencia por el facultativo de Castrejón de la Peña, siendo posteriormente trasladado a Cervera, donde nuevamente fué asistido de diversas heridas en la cabeza, contusiones en los ojos y región nasal, hematoma en distintas partes del cuerpo, conjuntivitis y «shock» traumático.

Puesto el hecho en conocimiento de la Guardia Civil y hechas las indagaciones pertinentes, Máximo Carriedo ha confesado que la agresión fué motivada por un deseo de venganza, ya que el agredido había sido con anterioridad novio de una hermana suya, llamada Luzdivina Carriedo, con la cual había ya formalizado sus relaciones e incluso iniciados los primeros trámites para celebrar las amonestaciones, rompiendo posteriormente su compromiso para casarse con su actual prometida.

Los cuatro jóvenes han sido detenidos y puestos a disposición del Juzgado de Instrucción de Cervera de Pisuerga.

DIARIO DE AVISOS

FARMACIAS DE GUARDIA.—Durante la semana están de guardia las siguientes farmacias:

ZONA NORTE: La farmacia de don José María Fernández Nieto, (Mayor, número 66).

ZONA SUR: La de don Enrique Junco Calderón, (Avenida de Valladolid).

Independiente de estas farmacias, permanecerá de guardia permanente la de don Anastasio Arenal, (Paseo del Otero, 19)

REGISTRO CIVIL

NACIMIENTOS. — Jesús Simón Antolín, de Víctor y Carmen, Residencia Ramírez; María Díez Fernández, de José y Teresa, Felipe Prieto, 10; Jesús Yenes González, de Benito y Delia, Residencia Ramírez.

DEFUNCIONES. — Agustín Acebo Fernández, de 57 años, casado, Los Tres Pasos; Federico Fournier Carrasco, de 64 años, soltero, Sanatorio San Juan de Dios.

CUPON PRO CIEGOS

Lista del número premiado del Cupón Pro Ciegos, correspondiente al sorteo celebrado el día 23 de diciembre de 1958.

Premiado con 250 pesetas número 122. Premiados con 25 pesetas, todos los terminados en 22.

Cartelera

Miércoles 24 de diciembre

TEATRO PRINCIPAL

Hoy, gran éxito, «El maestro». Tolerada menores.

TEATRO CINE ORTEGA

Función a las 7'45, «T. K. X. no contesta».

CINE PROYECCIONES

Continua desde las 3'30: «La mujer y el monstruo», «Los tres tejanos».

CINE CASTILLA

Continua desde las 3'30: «Tanganica», «Norte salvaje».

CINE OTERO

«Sabrina» (Audrey Hepburn, Humphrey Bogart) y «La vida es maravillosa» (color).

Jueves 25 de diciembre

TEATRO PRINCIPAL

Presenta la sensacional superproducción «Yuma». Una película de vigoroso dramatismo y vivísimo interés, con la reaparición de la gran estrella Sarita Montiel. Tecnicolor. Tolerada menores.

CINE OTERO

Funciones 5 y 7'30; «Testigo de cargo», (estreno).

CALIFICACION MORAL

«El maestro» (5); «Yuma» (2); «T. K. X. no contesta» (5); «La mujer y el monstruo» (2); «Los tres tejanos» (2); «Tanganica» (2); «Norte salvaje» (2); «Sabrina» (3); «La vida es maravillosa» (3); «Testigo de cargo» (3R).

Los números que figuran entre paréntesis al final de cada obra, expresan la calificación moral dada por la «Oficina de Espectáculos» dependiente de la Comisión Episcopal de Ortodoxia y Moralidad: 1: Todos incluso niños.—2: Jóvenes.—3: Mayores.—3-R: Mayores con reparo.—4: Gravemente peligrosa.—5: Sin calificar.

Pollitas de un día

SEXADAS

Raza Leghorn

Vencedoras en todas las Clasificaciones y Campeonatos del V Concurso Nacional de Puesta 1958

Venta:

EXPLOTACION AGRICOLA «VENTOSILLA», S. A.

ARANDA DE DUERO

M.C.D.2022

Madrid al día

Pese al diluvio que está cayendo, tendremos restricciones de agua

Los anuncios en los taxis es asunto que debe considerarse de nuevo

Eficacia de nuestra policía y serenidad de nuestros tribunales

Madrid.—(Crónica de ARGOS especial para DIARIO-DIA. Prohibida la reproducción).

El otoño, tardío en otorgarnos sus aguas, nos obsequió al fin con un verdadero diluvio que se prorroga en el flamante invierno, mediante dos grandes temporales sucesivos que llevan tres semanas repartiendo agua por la Península.

La distribución, como siempre ocurre, es desigual, aunque en ninguna región resulta escasa. Han sido especialmente generosos con Andalucía, con 300 litros por metro cuadrado en Sevilla y Córdoba; después, con el Norte, con 200 en Vigo; a continuación, con el Centro, con 150 en Madrid, 140 en Soria y 130 en Cuenca, y menos espléndidos en Levante.

Más, a pesar de todo, no se pueden conjurar las restricciones en el consumo de agua en Madrid; únicamente se demorarán de enero a febrero, porque los embalses que abastecen a la capital, aun estando rebosantes, no son ya suficientes para el incremento de la población. No habrá, pues, más remedio que acelerar su ampliación en 110 millones de metros cúbicos más de agua, que se había anunciado para dentro de dos años:

Como única razón de haber sido denegada la autorización del Ayuntamiento para realizar una discreta publicidad en el interior de los taxis, el Conde de Mayalde indicó a los periodistas, que obedecía a haber sido solicitada por una entidad privada. Bien se ve que el señor alcalde, en esta ocasión, ni había sido debidamente informado por la oficina que haya despachado la solicitud, ni había meditado sobre la «sin razón» de la negativa, pues precisamente el alcalde de Madrid es un hombre justo y ecuánime.

El hecho de que sea un vecino o una entidad privada —suponemos que hubiera sido una agencia de publicidad legalmente constituída y que pague sus impuestos al Estado y al propio Ayuntamiento—, no es motivo para denegar una cosa, máxime si ésta es justa. Y no cabe duda que lo es, al menos por comparación: si el mismo Ayuntamiento hace profusa publicidad en el interior y exterior de los vehículos de la E. M. T., ¿con qué derecho puede prohibirla en unos coches, como los taxis, que no son suyos?

Si es porque el Ayuntamiento concede las licencias para los taxis, del mismo modo podría prohibir la publicidad en los comercios o cines, puesto que también les concede las licencias de apertura. Creemos que, en este caso, el Ayuntamiento se ha excedido en el intervencionismo, que resulta intolerable cuando no es absolutamente necesario. Pero es que, además, según un enérgico editorial del diario «Madrid», quien ha hecho la petición ha sido la Cooperativa de Auto-Taxis, con el fin de destinar los beneficios a un Montepío en favor de los taxistas. ¿No merece, pues, ser considerado de nuevo este asunto?

Es bien sabido que sentimos horror hacia la llamada «crónica negra». Si alguna vez, por excepción, nos hacemos eco de graves sucesos sangrientos y facinerosos, es para enaltecer como se merece la eficaz tutela de nuestra sin par Policía para garantizar el respeto a la vida, a la propiedad y al orden social, y para encarecer la serenidad e independencia de la Justicia.

El hecho más repugnante del año que termina ha sido el de los cuatro asesinatos cometidos en Madrid por el aventurero internacional Jarabo Morris. En otros países, hubiera sido pasto morboso para los lectores. En España, una Prensa puntual en el deber informativo ha tenido, en cambio, buen cuidado de no desorbitar el lamentable suceso, primero, para que la Policía y, después, los Tribunales actuasen con el necesario reposo.

Estamos ya en vísperas de la vista de la causa. Un querido periódico castellano, después de explicar, por la pluma joven de su representante en Madrid, José Luis Alonso Almodóvar, el cuidado y garantías con que se ha preparado el proceso, anuncia que la vista de la causa será de larga duración, pues serán llamados a declarar 170 testigos; que actuarán cuatro acusadores privados, cuyas conclusiones coinciden con las del Ministerio Fiscal en pedir varias penas de muerte, y que informarán periodistas de todo el mundo.

Un niño ciego recobra la vista

Los gastos de la operación los sufragaron los habitantes de la localidad donde reside

Arrecife de Lanzarote, 23.—Ha recobrado la vista, al ser operado con éxito, el niño ciego, de un año de edad, Félix Medina Martín, hijo de un humilde campesino del pueblo de Iga (Lanzarote). Los gastos de la operación, traslado a Las Palmas con su madre y estancia en la clínica, han sido sufragados totalmente por los habitantes de la isla de Lanzarote, después de publicar una carta el semanario «Antena», escrita por el maestro de Uga, en la que daba cuenta de la precaria situación de la familia del pequeño.—Cifra.

Imponen al Ministro de Comercio la Gran Cruz del Mérito concedida por el Gobierno austriaco

La condecoración se la impuso el Embajador de aquel país

Madrid, 23.—«Austria tiene un papel muy importante en la lucha común, ha dicho el ministro español de Comercio, don Alberto Ullastres, en el acto de serle impuesta, por el embajador de Austria en España, señor Filz, la gran Cruz del Mérito que le ha sido concedida por el Gobierno de la República austriaca, con motivo del reciente viaje del señor Allastres a dicho país y como distinción por su labor en beneficio de las relaciones austro-españolas.

En el mismo acto, celebrado en la residencia del embajador, impuso éste la encomienda con placa de primera clase de la misma Orden, al director general de Comercio Exterior, señor Brosa Palao; y la medalla de oro de la Cruz Roja austriaca, al presidente de la Cruz Roja española, don Antonio de Oriol y Urquijo.

Asistieron a la imposición de condecoraciones, además de las ilustres personalidades citadas, el secretario de la Cámara de Comercio austriaca en Madrid, señor H. Spalik; el secretario general de la Cruz Roja española, señor Valero; el Conde de Seofried, y el secretario de la embajada, señor Matscher.

El embajador pronunció unas palabras para expresar su agradecimiento al señor Ullastres y a sus colaboradores por todo cuanto han hecho en favor de la tradicional amistad hispano-austriaca; amistad que, de hecho, por motivos de afinidad y por razones históricas ha sido mantenida siempre entre las dos naciones.—Cifra.

Grupo de oposición en la Alemania Oriental

Berlín, 24.—La existencia de un grupo de oposición dentro del partido comunista de la Alemania oriental ha sido revelada hoy al sentenciarse por un tribunal a tres profesores universitarios por sus actividades contra la seguridad del Estado.

Se trata de tres destacados funcionarios del partido comunista de la provincia de Sajonia que han sido condenados a trabajos forzados.

La agencia ADN de la Alemania oriental, ha dado una breve referencia en la que dice que «después de cuatro días de juicio contra los miembros de un grupo subversivo han sido dictadas diversas sentencias. Han sido condenados Schoreoder, Lucht, Loest y otros».

Mientras tanto, la oficina de información del Berlín occidental dice que Lucht, Schoreoder y Loest eran profesores de lengua rusa en las Universidades de Halle y de Leipzig. Asimismo eran destacados miembros del partido comunista antes de ser detenidos a finales de 1957 en unión de varios estudiantes.—Efe.

Millonarios de "las quinielas"

Los dos propietarios del boleto de 14 aciertos

LOS DOS PROPIETARIOS DEL BOLETO DE 14 RESULTADOS

Santander, 24.—Si en la saca de Ceuta, que no ha podido llegar antes a Madrid a causa del temporal, y que será escrutada hoy no hay boleto alguno con catorce resultados exactos, los santanderinos Rufino Pérez y Secundino García se repartirán la suma de 3.849.099,35 pesetas. Ambos son socios de la explotación de una modesta fábrica de lejías. Secundino, de unos 58 años de edad, se muestra escéptico porque, según dice, le da el corazón que en la saca de Ceuta llegará algún otro boleto que le reste pesetas a su suerte.

Han depositado el boleto en un banco local.

Agregó Secundino que no querían nada de publicidad, puesto que son personas modestas, que se consideran altamente satisfechos con poder resolver su problema económico. Se lamentaba de que el sábado último casi se olvidó depositar el boleto en el buzón. A preguntas de los informadores de Prensa, dijo que su socio y él rellenan semanalmente un boleto de seis columnas por cuenta y a cargo del negocio, y que se alternan en la confección de la quiniela, habiendo correspondido hacerla esta vez a Rufino.—Alfil.

DE VENTA EN
Librería y Papelería
G. DIARIO - DIA

FELICES PASCUAS

desea el

TEATRO PRINCIPAL

a sus distinguidos amigos y les ofrece

MAÑANA

el ¡¡SENSACIONAL!! estreno de la última película que rodó en América la sin par estrella

SARITA MONTIEL

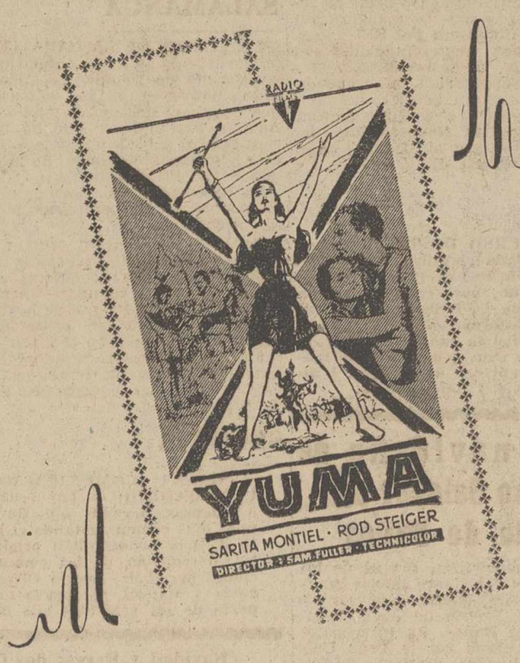

...Una bella mujer apagó el odio que ardía en su corazón

TOLERADA MENORES

Próximamente: Gran Compañía del

"TEATRO INFANTA ISABEL DE MADRID"

Con el estreno de la comedia policíaca de AGATHA CHRISTIE

LOS DIEZ NEGRITOS

Nasser celebra el "día de la victoria" que puso fin a la "operación Suez"

Atacó en su discurso a los comunistas sirios

Port Said (Egipto), 23.—El presidenet Nasser ha pronunciado un discurso en esta ciudad con motivo del «Día de la Victoria» que puso fin a la «Operación Suez» y del que se cumple el segundo aniversario.

El presidente afirmó que el objetivo de la acción aliada contra Egipto no fué la población de Port Said ni tampoco esta ciudad, sino que aquella batalla fué un aspecto de la lucha librada por el nacionalismo árabe contra «el imperialismo que trató de dominar a la nueva fuerza».

En este discurso ha procedido por primera vez en público Gamal Abdel Nasser, a acusar a los comunistas sirios de laborar en contra de la unidad sirio-egipcia. Mientras que el pueblo árabe de Siria —dijo el presidente a la entusiasta muchedumbre que lo escuchaba— proclamaba su fe en la unión, surgieron enemigos de ella: el partido comunista de Siria empezó a laborar contra nuestra unidad y contra el nacionalismo árabe; sin embargo, vuestra fuerza y las fuerzas populares del pueblo árabe de Siria, les han obligado a huir del castigo popular. «Cuando proclábamos nuestra fe en el nacionalismo árabe, cuando deseábamos la unión y la conseguíamos, teníamos en medio de nosotros enemigos de ella. Pero el pueblo sentía entusiasmo y creía en una nueva vida; los enemigos del nacionalismo y de la unión árabe huyeron, y lo mismo los explotadores, porque sabían que el pueblo había de hacerlas justicia».

El presidente afirmó que la República Arabe Unida deshará a quien se oponga al nacionalismo árabe. Señaló como igualmente enemigos de estado a los comunistas y a los «sionistas reaccionarios», y afirmó que los árabes, que lucharon contra Israel y las grandes potencias, también lucharán en lo sucesivo por su nacionalismo y contra los oportunistas.—Efe.

SENSACION POR EL ATAQUE DE NASSER A LOS COMUNISTAS

El Cairo, 24. — El ataque del presidente de la República Arabe Unida, Gamal Abdel Nasser, a los comunistas, el primero desde que en 1954 les calificó de agentes sionistas, ha causado sensación en los medios diplomáticos de esta capital.

Los observadores políticos hacen notar, por su parte, que desde entonces no se había criticado públicamente a los comunistas y opinan que el discurso que Nasser ha pronunciado hoy en Port Said, marca una nueva era en la política «nasserista».

El calificar a los comunistas sirios de enemigos del nacionalismo árabe, no solamente afecta a la posición comunista en la R. A. U., donde su actividad está limitada, puesto que el partido comunista está prohibido, sino a todo el Oriente Medio, donde hasta ahora los comunistas eran admitidos como aliados de los nacionalistas.—Efe.

La delincuencia femenina en España es unas ocho veces inferior a la masculina

Más de la mitad de los delitos son contra la propiedad

Madrid, 23. — La estadística penal de España y el complemento de la misma, la estadística penitenciaria, referidas ambas a los años 1954 y 1955, acaban de ser publicadas por el Instituto Nacional de Estadística.

La estadística penal contiene un prólogo con amplias notas explicativas sobre las normas que han presidido la confección de esta estadística, organización judicial española, procedimiento penal y algunas conclusiones que se deducen de los datos y cuadros que figuran en la obra.

La estadística a que se refieren estas obras, al igual que todas las judiciales que elabora el Instituto, se han proyectado e implantado con la valiosa colaboración de la comisión mixta de coordinación y asesoramiento para las estadísticas judiciales, en la que están representados el Ministerio de Justicia, la Magistratura, la Universidad, etc.

Tanto en una obra como en otra, la información es abundantísima y los numerosos datos reunidos se hallan clasificados en una gran variedad de cuadros atendiendo a diversos conceptos, ofreciendo así una amplísima información al sociólogo y al jurista.

Entre otras curiosidades que cabe destacar, merece citarse, por ejemplo, que la delincuencia femenina es en España unas ocho veces inferior a la masculina. Más de la mitad de los delitos son contra la propiedad. La mitad de los delitos cometidos lo fueron en las capitales de provincia, etcétera.

Entre los numerosos cuadros y clasificaciones que figuran en la estadística penal, cabe mencionar los correspondientes a las clases de delitos según los títulos del Código Penal, clases de penas impuestas, medios empleados en la comisión de delitos, condenados según profesión, sexo, edad, instrucción, etc. Los cuadros van acompañados de coeficientes por cien mil habitantes en edad penal, es decir, mayores de 16 años y de índices y porcentajes que completan y perfeccionan la información, haciendo que ésta tenga el doble interés que suponen las cifras absolutas y las relativas, por dar éstas la verdadera importancia de la delincuencia en relación con la población.

En la estadística penitenciaria, aparte de datos generales (prisiones centrales, provinciales, de partido, etcétera), figuran detalladas clasificaciones de la población penal, de acuerdo con la naturaleza de los delitos, sexo, edad, estado civil, y también por datos antroprométricos, biosicológicos, psíquicos, sociológicos, etcétera. También facilitan datos de reiterantes y reincidentes.—Cifra.

Se estrella un caza de reacción

El piloto se salvó lanzándose con paracaídas

Torrejón de Ardoz (Madrid), 23.—Un caza a reacción supersónico «F-101», de los denominados «Vodoo», de las fuerzas aéreas de los Estados Unidos, se estrelló y se incendió después. El accidente ocurrió poco después de que el aparato despegara esta tarde de la base aérea hispanoamericana de Torrejón.

El piloto, primer teniente W. L. Ray, de la 32 Escuadrilla de reconocimiento táctico, de la base aérea de Phalsburg (Francia), pudo saltar en paracaídas del aparato, y resultó ileso.

El caza a reacción pertenecía a un grupo de cuatro, que regresaba a dicha base francesa.—Cifra.

Puertos cerrados

Madrid, 23.—La Sección de Explotación y Tráfico de Transportes por Carretera del Ministerio de Obras Públicas, informa que se hallan cerrados al tránsito los puertos de Piqueras, Leones de Castilla y Navacerrada. Los puertos de Somosierra y Pajares se hallan abiertos, pero es imprescindible el empleo de cadenas. En los de Portilla y Padornelo, La Canda y Los Leones de Castilla, Somosierra y Navacerrada, se trabaja con máquinas quitanieves, esperándose que dentro de dos horas —o sea, a las cuatro de la tarde— pueda circularse por el de Los Leones de Castilla.

El tránsito se ha restablecido entre los kilómetros 363 y 366 de la carretera de Madrid a Cádiz. A causa de la lluvia tiene que circularse con precaución entre los kilómetros 76 al 140 de la carretera de Madrid a Francia por Barcelona.

El primer supermercado de Barcelona

Lo inauguró Gual Villalbí

Barcelona, 23. — El Ministro y presidente del Consejo de Economía Nacional, don Pedro Gual Villalbí, inauguró esta tarde el primer supermercado de Barcelona, instalado en el Pasaje Domingo.

Asistieron los Gobernadores civil y militar; alcalde; comisario general de Abastecimientos y autoridades y directivos de la Comisaría y de la Organización de Supermercados.

La esposa del Gobernador civil, doña María Josefa Vázquez-Zafra de Acedo, cortó la cinta simbólica que daba acceso al supermercado y seguidamente se procedió a la bendición del local por el Padre Delge, párroco de Nuestra Señora de los Angeles, en representación del Arzobispo - Obispo, que no pudo asistir por ligera indisposición.

Seguidamente el Ministro pronunció un discurso en el que indicó que en realidad era el Ministro señor Ullastre a quien correspondía inaugurar este supermercado, pero obligaciones ineludibles de última hora le imposibilitaron trasladarse a Barcelona, por lo que le pidió a él lo hiciera en su nombre. «Inauguramos hoy —siguió diciendo— una institución, no un establecimiento. Cuando el Gobierno inició esta red de supermercados, sabía ya que creaba una institución de política de precios sumamente eficaz. En un principio se proyectó una red nacional de 40 supermercados, de los que cuatro correspondían a Barcelona. En vista del éxito alcanzado hasta el momento, dentro de pocas semanas se inaugurarán en esta ciudad otros tres supermercados, y hay pedidos permisos para sesenta. La Prensa ha publicado últimamente amplias informaciones sobre los supermercados, explicando su funcionamiento y sus ventajas, por lo que ha creado un clima propicio para su desenvolvimiento. No obstante —agregó el señor Gual Villalbí— quiero yo hacer una aclaración necesaria. El Estado no se propone con esta red convertirse en comerciante, sino simplemente crear el modelo para que la iniciativa privada lo siga. Así, por ejemplo, los otros tres supermercados que se inaugurarán en breve en Barcelona, se deben ya a la iniciativa privada. Este primer supermercado, al igual que los creados por la Comisaría de Abastecimientos en el Norte de España y en Madrid, ofrecerán su experiencia a los que establezcan los comerciantes privados, quienes tendrán aquí a su disposición listas de precios, estudios y proyectos para que vayan sobre seguro.

Se ha dicho —continuó diciendo el Ministro— que los supermercados constituirán una competencia desleal. Nada de eso, pues se utilizarán para regular los precios y solamente funcionarán por la mañana.

Refiriéndose a los precios, en general, añadió que conviene puntualizar que los precios tienen siempre una tendencia a subir, del mismo modo que sube el nivel de vida. Cuando hay una ley de progreso, de bienestar, se forma, indefectiblemente, una línea de subida de precios. A veces, los precios se disparan hacia arriba como consecuencia de convulsiones políticas, guerreras, etc., y en estos casos es cuando los Gobiernos intervienen, para evitar estos movimientos rápidos, para lo cual se establecen previsiones y trabas, a las que se dan términos militares, diciéndose, por ejemplo, que «se va a dar la batalla a los precios». El Gobierno español no ha pensado dar ninguna batalla, ni siquiera una escaramuza, sino simplemente emplea una táctica envolvente, posible, a los intermediarios. Es posible que ésto pueda perjudicar a algunas personas, pero por encima de los intereses particulares de unos pocos, está el interés general de todo el país». Terminó el Ministro diciendo que éste es un sistema de liberalización, en el que el Gobierno da la pauta. Cuando toda la red de supermercados esté en funcionamiento en todo el país, quedará asegurado el mercado en sus productos básicos, y sus precios regulados. Esta es la misión que incumbe a este primer supermercado, que ahora tenemos la satisfacción de inaugurar.

A continuación, el Ministro y autoridades recorrieron el local, donde se iniciaron ya las ventas.—Cifra.

NO-DO DE SUCESOS

ACCIDENTE DE CIRCULACION

Bilbao, 24.—En la carretera de San Sebastián, en el trayecto existente entre Galdácano y Amorebieta, sufrió un accidente el coche matrícula de Oviedo, conducido por don Víctor Menéndez Barsallana, de 77 años, casado, natural de Oviedo. Este sufrió la fractura de varias costillas y otras lesiones de pronóstico grave. En el vehículo viajaban también su esposa, doña Joaquina Carrillo Salas, de 61 años, natural de Málaga, que resultó igualmente con heridas graves, y la sirvienta, Pilar Pérez, de 17 años, que padece lesiones de pronóstico reservado.

El coche siniestrado había salido de Oviedo y, después de hacer una parada en Bilbao, continuó viaje a San Sebastián.—Cifra.

PENSARIAN PASARSE BUENAS NAVIDADES

Bilbao, 24. — Funcionarios de la brigada de Investigación Criminal, de Bilbao, han detenido a ocho gitanos que en los últimos días cometieron varios robos en gallineros del barrio de los Caños. Los vecinos del mismo, que venían notando la falta de aves en sus corrales pusieron el hecho en conocimiento de la brigada de Investigación Criminal, cuyos funcionarios tomaron sus precauciones y redoblaron la vigilancia. A las cuatro de la madrugada última sorprendieron a los citados gitanos cuando en varios taxis llevaban el botín de lo robado, que consistía en 83 gallos y gallinas de los pueblos de Ceberio y Munguía, especialmente, aunque se sospecha que las aves pertenecían a otros muchos gallineros de la comarca. Muchas de ellas estaban a punto de morir por asfixia y fueron regaladas a los centros benéficos de Bilbao. Los gitanos han sido puestos a disposición de la autoridad.—Cifra.

ODISEA DE UNOS SEMINARISTAS

Avila, 24. — Ciento treinta seminaristas que desde Arenas de San Pedro se trasladaban, en vacaciones, a sus casas, en la tierra llana de Avila, han sufrido una verdadera odisea en su viaje. Ayer quedó bloqueado el coche que les conducía entre Cuevas del Valle y el Puerto del Pico, en la Sierra de Gredos, pudiendo salir de aquel lugar gracias a una máquina quita-nieves.

Regresaron a Arenas de San Pedro, donde está enclavado el Seminario Menor, y esta mañana intentaron hacer el viaje por el Tiemblo, pantano del Alberche y el Barraco, pero tampoco pudieron llegar a Avila, regresando a San Martín de Valdeiglesias. Ahora, desde este punto, se proponen hacer el viaje hasta Madrid y seguir a Avila, llegando a esta ciudad por ferrocarril.—Cifra.

CHOCAN UN AUTOBUS Y UN COCHE DE LA TELEFONICA

Jerez de la Frontera, 24.—En el kilómetro 617 de la carretera general de Madrid a Cádiz, han chocado un autobús de viajeros con un vehículo de la Compañía Telefónica Nacional de España, en el que viajaban varios funcionarios para reparar las líneas averiadas. Resultaron heridos, de carácter grave, Carmelo Orcero Martínez, de 38 años, domiciliado en Cádiz; Manuel López López, de 27 años, con domicilio en Córdoba, que presentaba lesiones de pronóstico reservado y Cristóbal Zambrano Espejo, de 64 años, vecino de Jerez, con lesiones leves. Al Hospital Municipal de Santa Isabel fué llevado Estanislao Martos Estrabalón, de Alcolea, con lesiones de pronóstico reservado.

CHOQUE DE UN AUTOMOVIL CON UN TRANVIA

Madrid, 24.—En la Avenida de Pío XII, frente a la Nunciatura, chocó el automóvil que conducía José Larragueta Larainza, y que ocupaban don Hilario, doña Dolores y doña Martina Bilbao y Eguía, con el tranvía del disco uno conducido por Cecilio Ibáñez Suárez. Resultaron heridos doña Dolores, de pronóstico reservado, y don Hilario, que sufrió la fractura de fémur derecho, magullamiento general y conmoción cerebral. Fué trasladado al Sanatorio del Rosario, al que acudió inmediatamente a visitarlo su hermano, el Presidente de las Cortes, don Esteban Bilbao.—Cifra.

VICTIMAS DE UN ACCIDENTE AUTOMOVILISTICO

Jerez de la Frontera, 24.—En el accidente de automóvil ocurrido en el kilómetro 611 de la carretera general de Madrid a Cádiz, a 17 de Jerez, entre el autobús de viajeros, matrícula C-7.002, conducido por Manuel Rodríguez Miguel de 46 años, vecino de Cádiz, resultaron muertos los celadores de la Compañía Telefónica José Torrecilla Mora, de 28 años; José Ordóñez Ruiz, de 25, y José Regoyo Fuertes, también de 25, y heridos Carmelo Orcero Martínez, grave, Manuel López López, de pronóstico reservado; Cristóbal Zambrano Espejo, leve, y Estanislao Matos, reservado, los cuales fueron asistidos en Jerez.—Cifra.

SE HUNDE UN BARCO PESQUERO

Boston, 24.—Un barco de pesca con once marinos a bordo, se hunde a unos 100 kilómetros del Cabo Bacalao. Se afirma que tienen una vía de agua en la quilla. Se trata del «Wamsutta», cuya tripulación, sin embargo, no corre peligro.—Efe.

ESTRENO: Mañana día 25

Sesiones 5 y 7'30 (numerada)

CINE OTERO

Felices Pascuas con la mejor película del siglo

¡NUNCA VIÓ VD. UNA PELÍCULA TAN APASIONANTE COMO ESTA!

EDWARD SMALL presenta

Tyrone Power
Marlene Dietrich
Charles Laughton

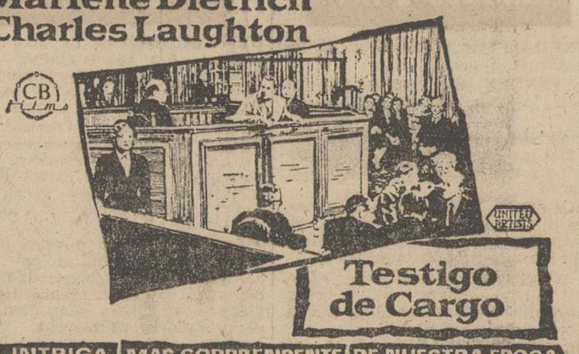

LA INTRIGA MAS SORPRENDENTE DE NUESTRA EPOCA

con ELSA LANCHESTER · JOHN WILLIAMS · DE LA NOVELA Y OBRA TEATRAL DE AGATHA CHRISTIE · ADAPTACION DE LARRY MARCUS

GUION DE BILLY WILDER y HARRY KURNITZ · DIRIGIDA POR BILLY WILDER · PRODUCIDA POR ARTHUR HORNBLOW

M.C.D.2022